DUAS SECÇÕES

DIARIO DE PERNAMBUCO

EDIÇÃO DE 14 PAGINAS

JORNAL MAIS ANTIGO EM CIRCULAÇÃO NA AMERICA LATINA

A. J. de Miranda Falcão, Fundador

RECIFE — PERNAMBUCO — BRASIL | N. 347 — ANNO 113 | QUARTA-FEIRA, 29 DE DEZEMBRO DE 1937

Tokio, 28 (H.) O ministro Hirota entregou ao embaixador britannico a resposta do Japão acerca do incidente do "Lady Bird"

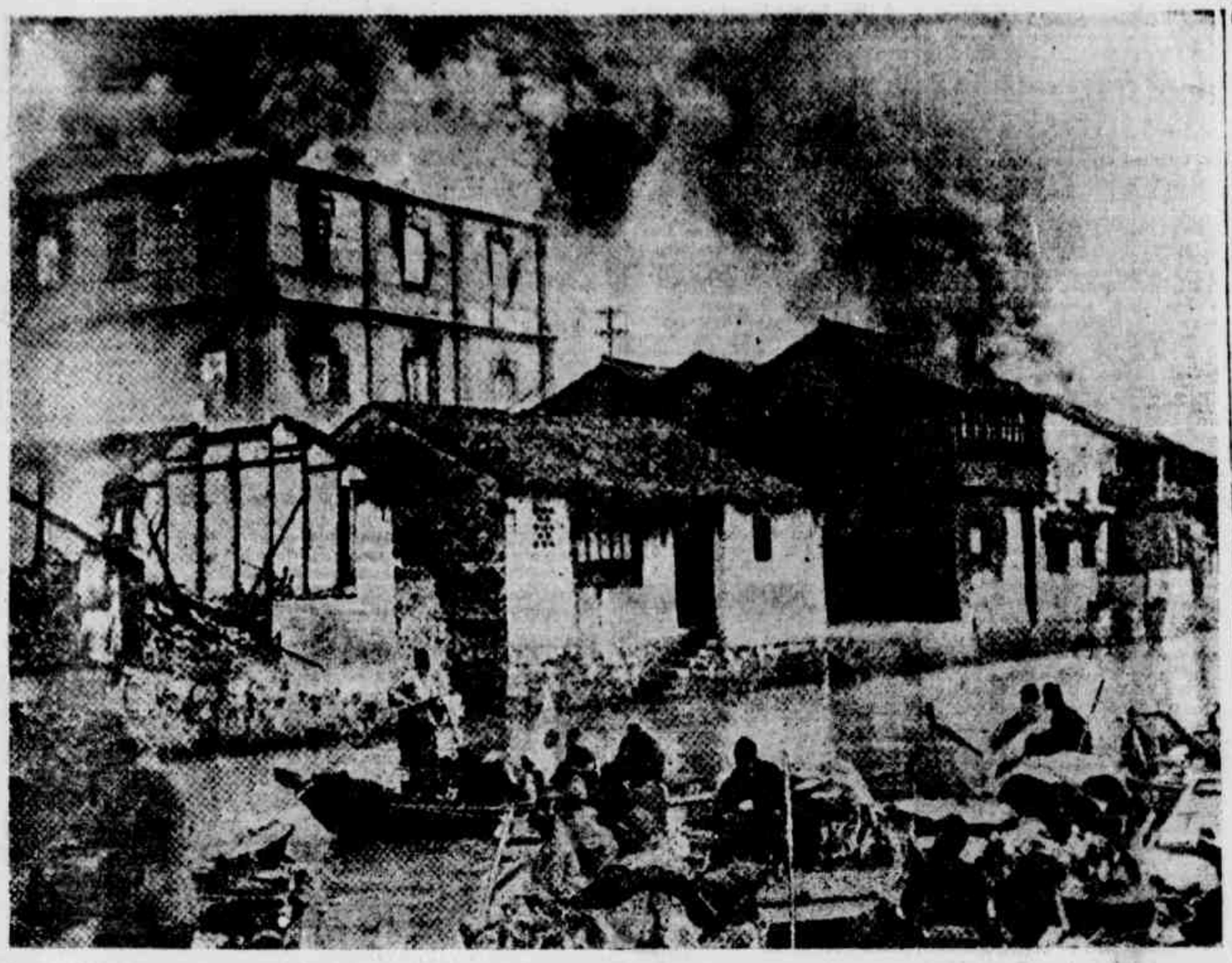

Bombardeios aereos e incendios arrasam as velhas cidades da China. No cliché vemos Shanghai em ruinas após violenta offensiva dos canhões japonezes. Os seus habitantes fogem em barcos aos horrores da guerra que junca aquellas ruas de destroços e cadaveres. (Photo enviado pelo correio aereo, gentileza da Air France)

"O povo de Teruel prefere morrer a permittir a entrada dos marxistas na cidade"

EM PROCLAMAÇÃO AO GENERAL FRANCO, O COMMANDANTE DA PRAÇA SITIALA, DECLARA QUE A MESMA CONTINUARA' NACIONALISTA—TERIAM SIDO OCCUPADOS O SEMINARIO, O CONVENTO DE SANTA THEREZA E O THEATRO CASINO, PELOS GOVERNAMENTAES—EM CHAMMAS, O PALACIO DO GOVERNO

TERUEL, 28 (H.) — Os governistas occuparam definitivamente o convento de santa Thereza, arredores do Seminario e Theatro-Casino. O palacio do governo, desde hontem, acha-se em chammas.

A LUTA EM TERUEL

TERUEL, 28 (H.) — Os nacionalistas mantem-se pouco activos no exterior da cidade. Todavia, aviões revolucionarios bombardearam varios pontos.

Acredita-se que o inimigo limitar-se-á á defensiva.

Os governistas tomaram 17 canhões nacionalistas no centro da cidade.

A RECONSTRUCÇÃO DA CATHEDRAL DE OVIEDO

SALAMANCA, 28 (O.) — Foi iniciada hoje a reconstrucção da cathedral de Oviedo.

TERUEL CONTINUARA' NACIONALISTA

LISBOA, 28 (U. P.) — O radio de Saragoça retransmittiu a proclamação do general Franco aos defensores de Teruel.

A' referida proclamação, o commandante da praça respondeu nos seguintes termos:

"Meu general:

Podeis ter confiança em vossas tropas e no heroico povo de Teruel, o qual prefere morrer a permittir a entrada dos marxistas na cidade.

Teruel continuará a ser nacionalista.

Viva o general Franco! Viva a Hespanha!"

RECHASSADOS

SALAMANCA, 20 U. P. — A emissora de Saragoça informou que os governamentaes foram rechassados com pesadas perdas, na offensiva levada a effeito na noite de 24 do corrente contra Teruel.

Os nacionalistas, em marcha forçada, formaram semi-circulo em torno das tropas vermelhas, que estão atacando a cidade.

TREMULA EM TERUEL

SARAGOÇA, 28 (H.) — Os nacionalistas informam que, ao cair da noite, o pavilhão revolucionario tremulava nas elevações mais importantes de Teruel.

PORT-BOU BOMBARDEADO

PERPIGNAM, 28 (H.) — Os cruzadores revolucionarios hespanhoes "Almirante Cervera" e "Canarias" bombardearam a estação de Port-Bou.

AVANÇAM

SARAGOÇA, 28 (U. P.) — Os marroquinos combatem encarnicadamente e avançam sobre Villa Star, infligindo pesadas perdas aos inimigos.

REPELLIDOS

LONDRES, 28 (U. P.) — A estação de radio de Salamanca annuncia que a guarnição nacionalista de Teruel está repellindo todos os ataques governamentaes.

DIFFICULTAM O AVANÇO

FRONTEIRA FRANCO-HESPANHOLA, 28 (H.) — A emissora de Saragoça informa que a neve está difficultando o avanço das tropas revolucionarias que marcham em soccorro dos nacionalistas de Teruel.

DIMINUE A RESISTENCIA

MADRID, 28 (H.) — Um communicado da frente de batalha diz que a resistencia dos revolucionarios em Teruel está diminuindo.

A TOMADA DO SEMINARIO

BARCELONA, 28 (H.) — O sr. Indelecio Prieto expediu um communicado, noticiando a tomada do seminario de Teruel pelas forças governistas.

A ENTRADA DE ZABALA NA ALLEMANHA

BERLIM, 28 (H.) — A entrada do corredor Zabalia na Allemanha foi obtida por intervenção da embaixada argentina e se resumirá somente ao tempo em que o paquete "Monte Pascoal" permanecer em Hamburgo.

Aquelle navio deverá partir a 10 de Janeiro proximo.

Sabe-se que a recusa dos funccionarios allemães em attender ao pedido do athleta argentino foi motivada pela allegação de que Zabalia serviu de agente ao governo de Valencia, collectando fundo para o mesmo.

Em entrevista, o corredor declarou:

"Desminto o facto. Quando soube da accusação acreditei que era brincadeira. Na Dinamarca, fui accusado de agente do general Franco. Os jornaes esquerdistas chegaram a pedir a minha expulsão dali. Agora, na Allemanha, accusam-me de tendencias exactamente oppostas. Não ha verdade nem de um lado nem de outro".

Leia

O Cruzeiro

Revista Semanal Ilustrada

Um cruzador japonez bombardeou a ilha de Wongkam, sob jurisdição portugueza

AUXILIADA A BELLONAVE NIPPONICA POR DOIS DESTROYERS — DESEMBARCARAM DUZENTOS MARINHEIROS — NOVO COMMANDANTE PARA A ESQUADRA BRITANNICA NA CHINA — AS FORÇAS NIPPONICAS OCCUPAM VARIAS LOCALIDADES — NA RESPOSTA A' NOTA INGLEZA SOBRE O CASO DO "LADY BIRD", O MIKADO ISENTA-SE DE QUALQUER RESPONSABILIDADES — APRESENTADAS DESCULPAS

MACAU, 28 (U. P.)—A "Associated Press" noticia que um cruzador japonez bombardeou, na manhã de hoje a ilha de Wongkam, sob a jurisdicção portugueza, provocando incendio em innumeras cabanas.

Duzentos marinheiros japonezes desembarcaram.

AUXILIADOS POR UM CRUZADOR

MACAO, 28 (U. P.) — A "Associated Press" annuncia que dois "destroyers" japonezes auxiliaram um cruzador nipponico que iniciou, hoje, o bombardeio e o desembarque de tropas na ilha de Wongkan, controlada por Portugal.

COBERTOS DE VERGONHA

LONDRES, 28 (H.)— A União das Sociedades Chinezas da Inglaterra enviou o seguinte telegramma ao governo de Pekim:

"Nesta hora critica, quando o paiz está unido contra os aggressores japonezes, que massacraram nossos irmãos e occupam nosso territorio, os chinezes residentes na Inglaterra condemnam severamente a vossa traição.

Trata-se de um peccado imperdoavel contra a consciencia e a honra nacional.

A vossa attitude cobrir-vos-á de vergonha irredimivel, si não vos arrependerdes immediatamente e si não resolverdes a enfrentar o inimigo commum."

NÃO FOI INTENCIONAL

TOKIO, 28 (H.) — O inquerito levado a effeito pelas autoridades japonezas afasta toda a responsabilidade do Japão no bombardeio da canhoneira ingleza "Lady Bird."

O relatorio conclue nestes termos:

"Todos conhecem as condições de um campo de batalha onde são frequentes inesperados e extraordinarios acontecimentos. Comprenderão, portanto, que o bombardeio das canhoneiras não foi intencional. Comtudo, sentimos sinceramente o lamentavel incidente."

NOVO ACCORDO

TOKIO, 28 (H.) — A agencia Domei informa que o novo accordo commercial entre a Italia e o Japão será concluido em janeiro.

O accordo estenderia a todas as possessões italianas da Africa o pacto commercial italo-nipponico em vigor actualmente.

O FILM DO ATAQUE A "PANAY"

S. FRANCISCO DE CALIFORNIA, 28 (U. P.) — A bordo de um "China Clipper" chegou hoje, vindo de Hong-Kong, o negativo do film cinematographico tirado de bordo da torpedeira "Panay", no momento do bombardeio japonez.

Devido a grande importancia attribuida ao documento, o film é guardado pelos agentes federaes e foi transportado em carro blindado.

O operador Nomen Alley está guardado por policiaes.

DEMITTIU-SE

TOKIO, 28 (H.) — Annuncia-se que o general Wasg-Teling-Wei demittiu-se da presidencia do Kuomintang.

NOVO COMMANDO

LONDRES, 28 (H.) — Annuncia-se a nomeação do vice-almirante Feroy para o commando da esquadra britannica na China, em substituição do commando Charles Little.

NEGOCIAÇÕES

TOKIO, 28 (H.) — O conselho do gabinete Hirota expos as negociações que se processam, em torno do incidente do "Lady Bird."

A RESPOSTA DO JAPÃO

TOKIO, 28 (H.) — A agencia Domei informa que é provavel que o Japão responda hoje á nota britannica, a proposito do incidente do "Lady Bird."

A'S PORTAS DE TSIANG-FU

LONDRES, 28 (U. P.) — O correspondente do "Exchange Telegraph", em Peiping, informa que os japonezes occuparam, ás 11 horas e 30 minutos de hoje, as portas norte e leste de Tsiang-Fu, capital da provincia de Shantung.

AVANÇAM

SHANGHAI, 28 (H.) — A agencia Reuter annuncia que os japonezes estão avançando sobre Tinogau e combatem violentamente em Teling Chow.

OCCUPAÇÃO

SHANGHAI, 28 (U. P.) — Um porta-voz nipponico annunciou que Tsinan foi formalmente occupada pelas tropas do Mikado.

MARINHEIROS URUGUAYOS OCCUPAM A ILHA GARCIA, ORA EM LITIGIO

O governo argentino enviou energica reclamação ao governo de Montevidéo — Nenhuma noticia official

BUENOS AIRES, 28 (U. P.) — Annuncia-se que destacamentos de marinheiros uruguayos occuparam a pequena ilha Garcia, no rio Uruguay.

O governo argentino, por seu enviado em Montevidéo, apresentou uma reclamação diplomatica.

A chancellaria mantem-se em reserva.

ENERGICA RECLAMAÇÃO

BUENOS AIRES, 28 (U. P.) — Noticia-se, extra-officialmente, que o ministerio das Relações Exteriores da Argentina, ao ter conhecimento de que a ilha Garcia, ora em litigio entre o Uruguay e este paiz, fôra occupada por forças da Marinha uruguaya, enviou energica reclamação ao governo de Montevidéo.

APPREENSIVOS OS CIRCULOS AUTORIZADOS

BUENOS AIRES, 28 (U. P.) — Os circulos autorizados mostram-se appreensivos com o incidente creado com a occupação da ilha Garcia por marinheiros uruguayos.

Todavia espera-se que o caso seja resolvido satisfatoriamente por via diplomatica.

O GURY

Exija com o numero de hoje O GURY supplemento infantil do DIARIO DE PERNAMBUCO, que não póde ser vendido em separado.

PREOCCUPADO O RIO GRANDE COM O PROGRESSO DO BRASIL

DECLARAÇÕES DO SR. AUGUSTO SIMÕES LOPES — AUXILIO AO GOVERNO PARA A SUA CONSOLIDAÇÃO

RIO, 28 (A. M.) — O sr. Augusto Simões Lopes, falando a um matutino confirmou haver abandonado a politica em vista do seu precario estado de saude.

Declarou que o Rio Grande do Sul está agora preoccupado com o progresso do Brasil.

A proposito do novo regimen disse que urge que se ajude o governo a consolidal-o. O povo deve prestigial-o e todas as classes formarem em torno de si para que se realize o que a nova Constituição estabelece.

CONFERENCIOU COM O MINISTRO DA JUSTIÇA

RIO, 28 (A. M.) — O embaixador Oswaldo Aranha conferenciou demoradamente, hontem, com o ministro Francisco de Campos.

POSTOS EM LIBERDADE

S. SALVADOR, 28 (A. M.) — Foram postos em liberdade diversos presos politicos.

Alguns receberam ordem para não se afastarem de suas residencias.

Outros tiveram a cidade por menage.

DEPARTAMENTO GERAL DE TRANSPORTES

RIO, 28 (A. M.) — Annuncia-se que o prefeito do Districto Federal baixará um decreto creando o Departamento Geral de Transportes da Prefeitura.

NOMEAÇÕES NO DISTRICTO FEDERAL

RIO, 28 (A. M.) — O sr. Henrique Dodsworth convidou o professor Paulo de Assis Ribeiro para secretario da Educação e o prof. Alceu de Amoroso Lima (Tristão de Athayde), para reitor da Universidade do Districto Federal.

FABRICAS DE DOUTORES

PORTO ALEGRE, 28 (A. M.) — O presidente Getulio Vargas enviou o seguinte telegramma ao sr. Loureiro Silva e outros, em resposta ao telegramma que lhe foi enviado por elles:

"Ha equivocos nas noticias ahi vehiculadas, quanto á desofficialização das escolas superiores. Trata-se de reformas de ordem geral, ainda em estudos na alta administração e que visam elevar o nivel do ensino superior, moralizando-o e o tornando efficiente, de modo a se evitar uma verdadeira proliferação de escolas, que nada mais são do que fabricas de doutores. Sabemos que ellas prejudicam enormemente o preparo dos titulares das profissões liberaes. Não ha motivo para alarme."

A EQUITATIVA

Cia. de Seguros de Vida

(Genuinamente nacional)

Fundada em 1896

Av. Marquez Olinda, 35-2.º

Recife

FIXADO O ORÇAMENTO PARA 1938

RIO, 28 (A. M.) — Foi baixado um decreto pelo governo fixando o orçamento para 1938.

A receita ascende a 3 milhões, 823 mil e 623 contos e a despeza a 3 milhões, 875 mil, 226 contos e 895 mil réis. O deficit é assim de 51.603:895$000.

O MIKADO, HOMEM-DEUS E IMPERADOR DO JAPÃO

VISTO PELO UNICO HOMEM BRANCO ADMITTIDO EM SUA INTIMIDADE — O MEDICO AMERICANO DR. WHELEY GROVES — ADORADO POR MAIS DE CEM MILHÕES DE CREATURAS — UM SABIO SIMPLES E MODESTO — OS QUE MORREM PELO SEU SOBERANO

PARIS, 26 (Serviço especial para o DIARIO DE PERNAMBUCO — Via aerea Air France) — Numa clara tarde de verão, uma luxuosa limousine negra, com dois chauffeurs trajando luxuosos uniformes brancos, para, cerca das 17 horas, á frente de meu hotel. Nenhum brasão indica que se encontra ali um carro da Côrte.

O Mikado concedeu-me uma audiencia ás 15 e meia. Foi a minha primeira visita á Sua Magestade, desde que cheguei a Tokio. O principe herdeiro Akihito está resfriado e esta é a razão porque fui chamado á Côrte Imperial Japoneza. Minha reputação de especialista em molestias de creanças, já firmada na colonia americana, é a unica causa dessa visita. A's 15 horas e vinte minutos exactos, pene travamos nos portões dos jardins imperiaes. Desfilam deante de nossos olhos, longas alamedas de cerejeiras centenarias, lindos lagos cheios de cysnes e nenuphares, um terreno de golf espaçoso e montanhoso. Emfim o palacio apparece. Massiço, enegrecido pelo tempo, pouco differe dos castellos reaes que vi na Europa.

DEANTE DO IMPERADOR

Um alto dignatario da côrte, trajando um vestuario negro, me recebe á entrada. Por um longo vestibulo, me conduz a uma sumptuosa camara. Quatro lacaios impassiveis e com uniformes violetas, montam guarda. O salão está mobiliado com commodos divans em couros modernos e decorados com vasos antigos de uma belleza admiravel. Noto um estranho relogio estylo Luiz XVI, cujo mostrador está pintado com signaes japonezes.

Quando soaram 15 horas e meia, a porta se abriu e um outro dignatario, um antigo diplomata que fala correntemente varias linguas, me convida a acompanhal-o até o gabinete do imperador Hirohito. No percurso, me ensina cortezmente que se deve inclinar, quem quer que seja, duas vezes muito baixo, deante do Filho do Céo.

A' minha entrada, o soberano, sentado atraz de seu bureau, me acolhe com um sorriso. Convida-me a sentar e começa a falar incontinenti, de seu filho. Seu inglez é perfeitamente correcto e o fala com um accento melodioso. Traz lunetas e tem mais um ar de professor do que de soberano. Seu collarinho não é de ultima moda, nem sua gravata está com um laço rigoroso. Mas essa negligencia no vestuario e torna simpathico. Tem-se a impressão de se estar na presença de um homem modesto e sem cuidados pessoaes.

A FAMILIA IMPERIAL

Dahi a momentos, chama a imperatriz Nagako para que me acompanhe aos aposentos do filho. Uma joven senhora entra e me saúda com a maior simplicidade do mundo. Nenhuma duvida existe que estamos deante de um casal completamente feliz.

A imperatriz tem apenas trinta annos e já deu a seu esposo quatro filhos. O principe herdeiro Akihito, que os soberanos me apresentaram, é um rapazinho de quatro annos, intelligente, e sobre quem recaem as melhores esperanças. Está attento, com uma vigilancia quasi paternal, as travessuras do irmãosinho mais moço, um garoto de dois annos. Suas irmãs mais velhas, a princeza Teru, que conta doze annos, e a linda princeza Taka que tem sete, parecem se interessar bastante pela nobre arte do cinema.

Após haver examinado o joven principe e cumprimentado os seus pais, considero a minha audiencia terminada. Mas o imperador me acompanha até á escadaria e me convida a voltar nesses dois dias, afim de travarmos um conhecimento mais amplo.

Essa historia seria banal, si não interessasse a um homem de minha raça. Mas é que é a primeira vez que o Mikado recebe um branco em sua intimidade. Os embaixadores das potencias occidentaes não veem os monarchas sinão nas occasiões extraordinarias e trocam com elles apenas as saudações estrictamente protocolares. E mesmo ha poucos amarellos que podem se vangloriar de ter sido admittidos na intimidade do imperador. Não é preciso lembrar que este homem tão simples, que este joven pae de familia — conta 36 annos de idade — é adorado como um verdadeiro deus por 66 milhões de nipponicos, 30 milhões de coreanos e 30 milhões de mandchus.

UMA MENSAGEM DIVINA

Hirohito Teikoku Teino, 124º imperador do Japão, é herdeiro da mais velha dynastia do mundo. A fundadora de sua casa foi a deusa Sol. Quando o primeiro Mikado, o pequeno filho dessa senhora, chegou á ilha nipponica, ella lhe enviou uma mensagem divina, que constitue ainda hoje, a base da politica nacional de Tokio. De accordo com essa mensagem, o imperador é, em primeira linha, o pontifice da religião de Estado.

Esta posição entre o céo e a terra o afasta assim do mundo de seus semelhantes. Seus contactos com o mundo exterior são minuciosamente regulados. Vinte e uma vezes por anno, se apresenta ao povo. Nessas occasiões solennes, pronuncia as formulas estrictamente rituaes. Quando atravessa as ruas da capital em seu Rolls Royce, a vida fica suspensa nos quarteirões inteiros. As ruas

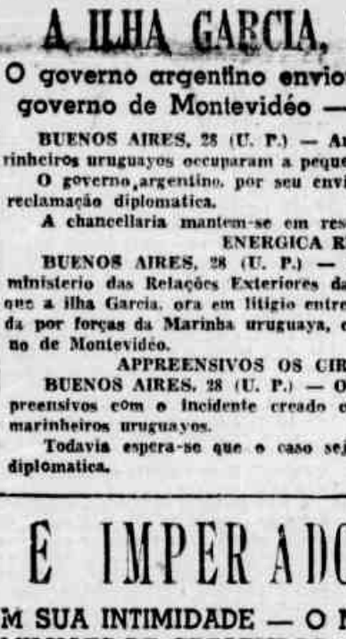

O imperador Hirohito

que elle percorre, são evacuadas e nenhum ser humano se encontra no percurso do imperador.

Ha alguns dias, uma equipe de maçons fazia uma greve numa praça de Tokio. O unico meio de os destiolar foi declarar que Sua Magestade passaria ali dentro de alguns momentos!...

MORREM PELO MIKADO

A vida social japoneza repousa na veneração que o povo tem pelo seu soberano. Em todas as partes do reino, os funccionarios que annunciam ao povo os ultimos decretos imperiaes, são obrigados a se inclinar tres vezes em direcção a Tokio. Muitas vezes, os subditos de Hirohito se suicidam porque creem haver merecido o seu descontentamento. E' assim que recentemente um agulheiro que retardou por dois minutos o trem do imperador, não hesitou em fazer justiça pelo seu "crime".

PRATICOU O "HARAKIRI

Outra vez, o soberano andava em villegiatura para Kiryu, o maior centro industrial de seda no Japão. Acompanhava-o o lugar-tenente de policia Juei Honda, que era responsavel pela sua segurança durante a viagem. Tarde demais, esse pobre official apreceberu, apavorado, que o automovel havia se desviado da rota officialmente traçada. O automovel atravessou aldeias onde a multidão, não sendo anteriormente preparada, apressava-se para olhar a passagem do viajante illustre. Finalmente o cortejo chegou ao Nichi Technical College antes da hora marcada.

O lugar-tenente Honda, após a sua chegada, expiou o seu "sacrilegio", praticando o harakiri.

UM SABIO

Taes feitos dão uma idéa excepcional do favor de que fui alvo, sendo recebido na intimidade do Mikado. Desde minha primeira visita, tive a honra de ser recebido muitas vezes por elle, e assim me familiarisei com seus habitos e penetrei nas profundezas do seu pensamento.

Posso assegurar que este homem é um grande sabio, estando num plano muito superior ao seu "metier". Tive mesmo a impressão de que elle despreza esse "metier". Poderia reinar como um autocrata absoluto porque as suas palavras teem força de lei. O unico uso que elle fez desse poder foi de fundar uma Constituição que "regula o governo de Sua Magestade", e a desfez de todas as responsabilidades, sendo os ministros os unicos responsaveis de seus actos.

Isso não o dispensa de trabalhar bastante. Acorda ás 6 horas, levanta-se e veste-se elle proprio, porque não supporta a presença de creados em seu quarto de dormir. A's 7 horas, faz a sua primeira refeição que é seguida de uma hora de exercicio physico. Quasi sempre, joga golf ou passeia a cavallo, através

(Conclue na 3.ª pagina)

Um perigo inteiramente eliminado

Durante muitos annos, o tratamento das verminoses era de tal maneira traiçoeiro que os paes preferiam ver definhar as creanças a se arriscar á tentativa de uma medicação, que, ás mais das vezes provocava accidentes, não raramente fataes.

Hoje, esse perigo se acha inteiramente eliminado, graças ao **LICOR DE CACAU XAVIER**, que é o vermifugo ideal para pessoas de todas as idades.

O **LICOR DE CACAU XAVIER** é usado em quasi todos os hospitaes infantis do Brasil e o preferido pelos pediatras.

Recuse qualquer substituto que lhe offerecerem de LICOR DE CACAU XAVIER

Rio Grande do Norte

NOVO QUARTEL PARA O 31 B. C. — SERVIÇOS PUBLICOS — IMPOSTOS ESTADUAES — FESTEJOS DE NATAL — ELEIÇÕES DE NOVAS DIRECTORIAS

NATAL, 27 (Da succursal do DIARIO DE PERNAMBUCO) — QUARTEL DO 31º B. C. — Com a assistencia do interventor federal, Raphael Fernandes, d. Julieta Toscano de Britto, srs. Aldo Fernando Toscano de Britto, srs. Aldo Fernandes, secretario geral do Estado, Gentil Ferreira, prefeito da Capital, capitão Hildebrando Lemos, commandante da Guarnição Federal, tenente Reynaldo Reis, representante da 7ª Região Militar, capitão Sandoval Cavalcanti, directores dos Departamentos Estaduaes e Federaes, commandante André Fernandes e officiaes da Força Militar do Estado, foi lançada a pedra fundamental do Quartel do 31º Batalhão de Caçadores, no terreno doado pelo governo do Estado, na Avenida Hermes da Fonseca, no bairro do Tyrol, desta cidade.

A solennidade foi presidida pelo general Felizardo Toscano de Britto, para esse fim convidado.

O tenente José Moraes procedeu á leitura da acta, a qual foi assignada pelos presentes. Com a palavra, o interventor, exaltou a acção das forças armadas, referindo-se ao valor da obra a ser em breve iniciada.

Falou em seguida, o bispo d. Marcolino, seguindo-se a execução do hymno nacional pela banda da Força Militar do Estado.

Discursaram ainda o commandante Eduardo Sisson, capitão dos Portos, commandante Hildebrando Lemos, e o sr. Raphael Fernandes, que ergueu uma saudação ao presidente da Republica.

Encerrando a solennidade falou o general Toscano que brindou o general Manoel Rabello, director do Serviço de Engenharia do Exercito Nacional.

O tenente Reis, fez servir a todos os presentes uma taça de champagne.

O sr. Raphael Fernandes dirigiu telegrammas ao presidente da Republica, ao ministro da Guerra, ao general Rabello e ao commandante da 7ª Região Militar.

ASSOCIAÇÃO COMMERCIAL — Com o comparecimento de 114 socios realizou-se a assembléa geral da Associação Commercial de Natal, sob a presidencia do sr. José Mesquita, para o fim especial de eleger os novos directores para o anno de 1938.

Verificou-se o seguinte resultado:

Presidente: — **Manoel Gurgel, com 76 votos.**

Vice-presidente: — **Felinto Manso, com 74 votos.**

1º secretario: — **Ulysses de Medeiros, com 76 votos.**

2º secretario: — **Manoel Cavalcanti** Moura, com 75 votos.

Thesoureiro: — Eurico Monteiro, com 76 votos.

COMMISSAO DE CONTAS — Mario Freire Marinho, João Galvão Filho, José Pabotinik, Salviano Gurgel e José Mesquita.

TRIBUNAL ARBITRAL: — João Severiano da Camara, Alberto Pires, Ismael Pereira da Silva, Vicente Martins Fernandes e José Fernandes de Queiroz.

Após a proclamação dos eleitos, o socio sr. Gentil Ferreira propoz que fossem inseridos em acta votos de congratulações pelo resultado da eleição e pela escolha dos futuros dirigentes da Associação Commercial, cujos nomes realçam no seio da classe conservadora do Estado.

PRAÇA PEDRO VELHO — No dia 19 deste mez, foram inauguradas solennemente as novas installações de luz da Praça Pedro Velho, desta capital.

O sr. Gentil Ferreira, prefeito da Capital, ás 19 horas em ponto, fez a ligação das novas installações, perante numerosa assistencia, seguindo a esse acto, o inicio da primeira retreta no novo jardim publico, pela banda de musica da Força Militar do Estado.

Estiveram presentes a essa solennidade, o interventor federal, secretario do Governo, autoridades federaes e estaduaes e immensa massa popular.

O prefeito, foi muito felicitado pelo beneficio feito ao municipio da capital.

GRANDE HOTEL — Foi concluida a ultima placa de concreto do "Grande Hotel", de Natal.

A nova construcção está sendo feita sob a direcção technica do sr. Gentil Ferreira, prefeito desta cidade.

O novo edificio ficará com 15 metros de altura e terá 23 apartamentos para casaes, 32 para solteiros e 16 apartamentos de luxo.

A forma do edificio é em semi-circulo em uma area de 770 metros quadrados.

O salão de refeições acommodará 60 mesas e terá local apropriado para orchestra.

Até esta data, já foi gasto na construcção cerca de 500:000$000.

O interventor federal autorizou a acquisição de um elevador para 6 pessoas.

ASSALTO AO ATHENEU — O educandario desta cidade "Atheneu Norte Riograndense", foi assaltado e ameaçado de incendio.

Attribue-se o proposito de fazerem desapparecer as provas ultimamente realizadas pelos alumnos desse estabelecimento.

Logo pela manhã, divulgada a noticia, compareceram ao velho educandario os interventor federal, secretarios geral do Estado e o chefe de Policia.

Tomadas as devidas providencias, foi aberto rigoroso inquerito, afim de apurar as responsabilidades.

IRMANDADE DOS PASSOS — Realizou-se no domingo 19 do corrente, a eleição dos novos dirigentes da Irmandade do Senhor Bom Jesus dos Passos, para o anno de 1938:

Provedor: — Theodorico Guilherme Coelho Caldas, reeleito pela 19ª vez.

Secretario: — dr. Waldemar Vieira Barros — reeleito.

Orador: — dr. Alberto Roselli, reeleito pela 2ª vez.

Thesoureiro: — Odorico Feliner de Oliveira, reeleito pela 16ª vez.

Vice-provedor: — desembargador Antonio Soares de Araujo — reeleito pela 10ª vez.

Adj. de Secretario: — João Lindolpho Barbosa — reeleito.

Vice-orador: — dr. Paulo Pinheiro de Viveiros — reeleito.

Adj. de Thezoureiro: — Ricondo Severiano da Cruz — reeleito.

MARGARIDA LOPES DE ALMEIDA — Realizou-se nesta cidade um recital de arte pela notavel declamadora brasileira, Margarida Lopes de Almeida.

LEI 70 SOBRE JOGOS — O interventor federal, assignou a lei nº 70, de 9 de dezembro de 1936, sobre jogos e bem assim, o de nº 317, de 21 de outubro ultimo, que regulamentou o jogo neste Estado, ficando, extinctos os cargos de fiscaes de jogos cujas gratificações serão pagas até 31 de dezembro deste anno.

CONFERENCIA — Realizou-se no Cinema-Rex, a annunciada conferencia do dr. J. Laurentino de Medeiros, sobre a "Tuberculisação das vaccas leiteiras".

Estiveram presentes os srs. Raphael Fernandes, interventor federal, Aldo Fernandes, secretario geral, Diocleclo D. Duarte, secretario geral do Departamento de Agricultura, numerosos medicos, agricultores, criadores, familias e crescido numero de pessoas interessadas pela saude publica.

Após a conferencia foi projectado um film "Tuberculose bovina no Espirito Santo".

MAJOR LUIZ FELIPPE — Encontra-se nesta cidade, o engenheiro major Luiz Felippe, encarregado das obras do novo quartel a ser construido nesta capital, para o 31 Batalhão de Caçadores.

FUNCCIONALISMO PUBLICO — O interventor federal e o prefeito da capital, determinaram o pagamento antecipado dos vencimentos do funccionalismo publico, referente ao corrente mez, tendo em vistas as festas de Natal e Anno Bom.

TAXA DE FOMENTO — Por decreto do interventor federal, foi reduzida a taxa de fomento sobre algodão ficando a ser cobrada de janeiro de 1938, em deante, $030 de fomento e $010 de classificação.

A taxa de $010, comprehende a classificação do algodão em caroço, a classificação do algodão, em pluma, ou ambas as classificações.

SYNDICATO DOS COMMERCIANTES — Foi fundada, nesta capital, o Syndicato dos Commerciantes do Rio Grande do Norte, sendo a reunião presidida pelo sr. Antonio Jardim, representante do Inspector do Ministerio do Trabalho.

A mesa que presidiu os trabalhos foi constituida no momento dos srs. dr. Alfredo Lyra, Sergio Severo e Octacilio Maia, servindo, respectivamente, de presidente e secretarios.

Em seguida, procedida a' eleição, obteve-se o seguinte resultado:

Presidente: — Ubaldo Bezerra de Mello; secretario: — Sergio Severo; thezoureiro: — Pedro Nobrega da Cunha Lima; conselho fiscal: — dr. Alfredo Lyra, Abel Vianna e Raymundo Pinheiro.

Após a reunião foram transmittidos telegrammas ao interventor federal e ao ministro do Trabalho.

COOPERATIVISMO DE CREDITO — No Departamento da Agricultura realizou-se, uma reunião de todos os interessados, pelo cooperativismo de credito neste Estado, para tratar do desenvolvimento dessa organização em nosso meio.

DISPENSARIO SYMPHRONIO BARRETTO — No dia 24 deste mez, houve na séde do Departamento Symphronio Barretto, desta cidade, a distribuição de roupas e brinquedos a's creanças filhas dos pobres.

Toda a roupagem foi confeccionada por senhoras e senhoritas da alta sociedade natalense.

Os brinquedos a ser distribuidos foram offertados pelas fabricas do Estado de São Paulo.

VISITANTES ILLUSTRES — Encontram-se nesta cidade, os srs. Irmãos Ravux Louis e Philon Dominique, superior geral e provincial da Congregação dos Maristas.

O Collegio Santo Antonio desta capital, sob a direcção dos Maristas hospedou os illustres viajantes.

JUIZES MUNICIPAES — O interventor federal nomeou os srs. Arnaldo Gomes Netto e Eutyciiano Garcia Reis, 1º e 2º juizes municipaes desta capital, para o triennio de 1938 á 1940.

MONTEPIO DOS ESCRIVÃES — O sr. Aldo Fernandes, secretario geral do Estado, baixou as instrucções necessarias para as inscripções no Montepio dos funccionarios do Estado, dos escrivães, tabelliães e outros serventuarios de justiça.

SOCIAES — Transcorreu a 22 a data natalicia da senhorita Jone Cavalcanti, filha do dr. Francisco Ivo Cavalcanti, presidente da Ordem dos Advogados neste Estado e cathedratico da Escola Normal desta capital.

FESTAS DE NATAL — Nesta capital decorreu com grande animação a passagem das festas de Natal.

Na "Praia do Meio", realizaram-se varios festejos pelas familias que estão veraneando ali.

No "Alecrim", houve festas em homenagem ao nascimento de Christo.

No "Theatro Carlos Gomes", realizou-se um pastoril.

Na "Cidade Nova", foi organizado um pastoril "Rosas de S. José".

No "Alto da Bandeira", teve logar tambem um pastoril.

Na "Areia-Preta", houve grandes festas de Papae-Noel.

ANNIVERSARIO — Passou a 22 a data anniversaria do sr. Aureo Paiva, agricultor no municipio de São José de Mipibu', deste Estado.

VIDA DOS MUNICIPIOS — O interventor federal solicitou dos prefeitos municipaes, informações mensaes sobre a vida de seus municipios, movimento de receita e despesa, situação dos devedores e o movimento dos serviços ou obras publicas.

POÇOS PUBLICOS — Foram terminados os trabalhos de construcção de mais dois poços publicos nos municipios de Angicos e Assu'.

IMPRENSA OFFICIAL — Ao assumir as funcções do cargo de director do orgão official deste Estado, "A Republica", o dr. Eloy de Souza, antigo jornalista norte riograndense, teve o ensejo de verificar a estima de seus innumeros amigos.

Estiveram presentes a esse acto, o sr. Raphael Fernandes, interventor federal, Aldo Fernandes, secretario geral, Oscar Siqueira, chefe de Policia, Diocleclo Duarte, director de Agricultura, conego Amancio Romalho, director da Educação, cel. André Fernandes, commandante da Força Militar, sr. Gentil Ferreira, prefeito da Capital, sr. Bruno Pereira, procurador geral do Estado, sr. Petroarcha Maranhão, procurador da Republica na secção deste Estado, dr. Edgard Barbosa, ex-director da Republica, Paulo Fernandes, Adherbal de França, Theodorico Guilherme, Amaro Costa, capitão José Bezerra, Osmar Medeiros, dr. Dix-huit Rosado, e muitas outras pessoas gradas e todo o pessoal da Imprensa Official.

Discursou no momento o sr. Edgard Barbosa; a seguir o dr. Eloy de Souza, agradeceu a lealdade de seus amigos e ao interventor a honra de lhe ter conferido a direcção do orgão official.

INDUSTRIA DO SAL — De presente nesta capital, o industrial Amaro Costa, residente na cidade de Macáu, concedeu a "A Republica", uma importante entrevista sobre a regularização procedida em lei sobre a producção e exportação do sal deste Estado, ultimamente elaborado por lei pelo interventor federal, exaltando a preferencia do nosso producto nos mercados do exterior.

SYNDICATO DE AGENTES COMMERCIAES — Cogita-se da installação, nesta cidade, do Syndicato de Agentes Commerciaes, deste Estado, tendo se realizado, na séde da Associação Commercial de Natal, a primeira reunião preparatoria para esse fim.

PAGAMENTO DE IMPOSTOS — O interventor federal, attendendo á exposição feita pela Associação Commercial de Natal, autorizou o pagamento de impostos em parcellas iguaes, dos exercicios de 1935, 1936 e 1937, nos mezes de dezembro deste anno, janeiro e fevereiro, do anno proximo, e bem assim, que, poderão pagar por verba, sem multa, o imposto sobre vendas e consignações.

JUIZES DISTRICTAES — Foram nomeados 1ºs. juizes districtaes de São Miguel de Jucurutu', Augusto Severo e São Thomé, os bachareis João Augusto de Araujo, Claudionor Telogio de Andrade e Dario Jordão de Andrade.

Para as funcções de 1º, 2º e 3º juizes districtaes de Macahyba, os srs. João Meira Lima, José Felix Mesquita e José Correia de Andrade.

Para 1º, 2º e 3º Juizes districtaes do Assu', os srs. Antonio Saboya de Sá Leitão, Manoel Soares Filgueiras Sobrinho e Abdias Augusto de Amorim Picado.

PREFEITOS DO ESTADO — O interventor federal nomeou prefeitos dos municipios de Natal, o dr. Gentil Ferreira de Souza; Apody, Lucas Ferreira Pinto; Assu', Manoel Pessoa Montenegro; Acary, Cypriano Pereira de Araujo; Angicos, Balthazar da Costa Pereira; Arez, Antonio Felippe Ferreira da Silva; Augusto Severo, Pompeu Jacome; Areia Branca, Jorge Caminha Ferreira; Baixa Verde, Odilon Cabral de Macedo; Caicó, Eduardo Gurgel de Araujo; Carau'bas, Reynaldo Gomes Fernandes Pimenta; Curraes Novos, dr. José Bezerra de Araujo; Ceará Mirim, Mirabeau da Cunha Mello; Canguaretama, Francisco Calazans; Flores, Raymundo Nonato Pereira; Goyaninha, Jeronymo Cabral Filho; Alexandria, Manoel Emygdio de Souza; Jardim do Seridó, Pedro Isidro de Medeiros; Luiz Gomes, João Germano da Silveira; Mossoró, padre Luiz Motta; Martins, Antonio Marcellino de Souza Martins; Macahyba, Alfredo Mesquita Filho; Nova Cruz, Mario Manso; Páo dos Ferros, João Escolastico Bezerra; Parelhas, Florencio Luciano; Patu', Raphael Godeiro da Silva; Port'Alegre, Manoel de Freitas Nobre; São Miguel, Francisco da Costa Queiroz; Sant'Anna do Mattos, Asclepiades Fernandes; Santa Cruz, Odorico Ferreira de Souza; Santo Antonio, Lindolpho Gomes Vidal; Serra Negra, Descartes Maria; São José de Mipibu', Aureo Tavares de Araujo, São Miguel de Jucurutu', Alcindo Dias; Taipu', Rozendo Leite da Fonseca.

(Conclúe na 3ª pagina)

RAZÕES E VANTAGENS DA SUPREMACIA DO EXECUTIVO

(Commissão de Doutrina e Divulgação — Departamento de Propaganda)

Os constituintes de 1891 e 1934, conforme accentuámos no ultimo communicado, não puderam libertar-se do preconceito da independencia dos poderes. Deixaram-se hypnotizar pelo prestigio da formula de Montesquieu, esquecidos de que ella só fôra necessaria em determinado momento historico, para affirmar a soberania do povo ante o poder até então absoluto dos reis. Nenhuma razão de ordem scientifica ou philosophica demonstrava que a cada uma das tres funcções fundamentaes do governo devesse, por força, corresponder um orgão independente.

A pratica administrativa veiu demonstrar justamente o contrario em todo o mundo.

O exercicio "harmonico" dos tres poderes nunca passou de uma figura de rhetorica, pois onde actuam tres forças independentes, os choques serão inevitaveis: ou um poder se sobrepõe a outro, desmentindo a theoria em proveito da realidade, ou os poderes se embaraçam reciprocamente, annullando-se nessa esterilidade caracteristica dos Estados liberaes.

Basta recordar que muitas das leis mais importantes da nossa primeira Republica foram feitas por delegação legislativa: o Congresso abdicava, assim, da sua funcção principal, confessando a sua incapacidade para legislar. O mesmo phenomeno observa-se em outros paizes liberaes, accentuadamente nos Estados Unidos e na Inglaterra.

Em contraste com essa pobreza legislativa, os regimens em que o Executivo gosa da autoridade indispensavel ao desempenho da complexa tarefa da administração, mostram-se muito mais productivos não retardando a promulgação das leis necessarias ao desenvolvimento da nação e ao bem estar do povo.

Entre nós, a obra legislativa do governo provisorio, em contraposição clamorosa com a inercia do Congresso installado novamente em 1934, constitue prova exhuberante da fecundidade do principio do primado do Poder Executivo. E precisamente quando novas leis se faziam necessarias para consolidar a grande obra social e economica da Revolução, sobreveiu a reconstitucionalisação do paiz, que conservou os principios fallidos do liberalismo e deixou inacabada a tarefa que se propuzera o governo revolucionario.

Reaffirmando a supremacia do Poder Executivo, a Constituição de 10 de novembro vem dar ao governo os meios de realizar effectivamente os ideaes da Revolução de 30.

Que a experiencia do systema de freios e contrapesos no Brasil foi verdadeiramente nefasta, na primeira como na segunda phase constitucional da Republica, já o demonstraram, em termos irrefutaveis, o presidente Getulio Vargas e o ministro Francisco Campos.

A realidade, que não se subordina aos textos legaes, frequentemente desmentia o principio theorico da tripartição dos poderes.

O Legislativo só votava com relativa rapidez as leis que o Poder Executivo, por circumstancias de momento, pudesse exigir. Mas sempre que a propaganda partidaria, movida por interesse de individuos, de grupos ou regiões, tornava possivel ao Legislativo o exercicio da sua independencia, projectos de lei da maior importancia para a nacionalidade ficavam para sempre sepultados nos armarios do Congresso.

Assim succedeu, entre outros, com a Justiça do Trabalho, o Codigo do Ar, o Codigo de Minas, a Lei de venda de terrenos a prestações, os Codigos de Processo, etc.

Procurava-se justificar o retardamento com o interesse nacional, mas, na verdade, o interesse não era senão a conveniencia de partidos e de facções ou chefes politicos.

A Carta de 10 de novembro rompeu com a mystificação dos estatutos republicanos anteriores e proclamou, attendendo a um imperativo nacional, que o presidente da Republica é a autoridade suprema do Estado. Por isso mesmo, e' um poder por excellencia responsavel, incumbindo ao chefe da Nação zelar pelo bem estar, honra, independencia e prosperidade do povo.

Nas Cartas liberaes de 91 e 34, a independencia dos poderes não tinha, na verdade, outro objectivo senão o de acobertar a responsabilidade do chefe do governo, que era de facto superior aos demais poderes, mas só podia exercer essa supremacia por traz dos bastidores quando as circumstancias partidarias lhe eram favoraveis.

O Cruzeiro

é a sua revista

PREVISÕES DA PYTHONISA ABTIBOL, PARA 1938

A mais bella joven do Brasil será cearense — A guerra mundial rebentará em 1940 — Hitler e Stalin se unirão — Um novo dictador para a Russia — Dividida a França em duas nações — O successor de Roosevelt

RIO, 28 (A. M.) — Ouvida pelo Diario da Noite, a pythonisa Abtibol previu que somente dentro de quatro annos a industria do petroleo se firmará entre nós.

Em 1938, o cinema brasileiro se consolidará, revelando verdadeiros astros e alcançará exito no exterior. Quanto ao campeonato de foot-ball o Brasil obterá o 2.º ou o 3.º logar. A mais bella joven do Brasil será uma cearense.

Mlle. Abtibol disse ainda que a guerra hespanhola durará no maximo um anno e que o general Franco a vencerá. Será installada a monarchia e reinará Affonso XIII. A guerra mundial só rebentará em 1940, podendo, entretanto, o conflicto sino-japonez abrevial-a. A Russia e o Japão se alliarão. O imperio nipponico abandonará o pacto anti-komintern.

Hitler e Stalin se unirão, sendo que este receberá ordens daquelle, entretanto, Hitler perderá o governo antes de Mussolini. Na Russia surgirá um grande nome que tomará o poder pela força. Mussolini governará muitos annos e conseguirá poderosamente na Allemanha.

Em Portugal, Salazar será victorioso e Carmona se afastará do cargo. Finalmente, adiantou que em 1938 a França se dividirá em duas nações e que o successor de Roosevelt será um moço magro e alto.

"PARIS-SOIR"

Pelo correio aereo da Air France, recebemos hontem o numero de domingo do Paris Soir.

Como sempre, traz interessante serviço de informações e clicheria, reportagens e as secções de costume.

Jubileu do prof. Ulysses Pernambucano

AS HOMENAGENS QUE LHE SERÃO PRESTADAS HOJE

Passa hoje o 25º anniversario da formatura do professor Ulysses Pernambucano, uma das mais destacadas figuras da psychiatria brasileira.

Em commemoração do seu jubileu, circulará hoje o livro Estudos pernambucanos sobre Ulysses Pernambucano, no qual escrevem José Lins do Rego, Heitor Carrillo, Olivio Montenegro, Annibal Fernandes, Sylvio Rabello, José Lucena, A. Austregesilo, Octavio de Freitas, Julio Bello, Ruy Coutinho, Samuel Campello, padre Baptista Cabral, Estevão Pinto, Pedro Cavalcanti, Vicente Gomes Mattos, Waldemir Miranda, Gilberto Freyre, Aggeu Magalhães, Alcides Benicio, René Ribeiro, L. Robalinho Cavalcanti, J. C. Cavalcanti Borges, Nelson Chaves, Annita Paes Barreto, Luciano Oliveira, Arnaldo di Lascio e Gonçalves Fernandes.

A primeira parte do livro é exclusivamente dedicada á personalidade do prof. Ulysses Pernambucano.

A segunda parte contem trabalhos de caracter scientifico especializado.

A's 18 horas, no Sanatorio Recife, reunir-se-ão os assistentes do prof. Pernambucano, drs. José Lucena, Ladislau Porto, Alcides Benicio, Cavalcanti Borges Pedro Cavalcanti, Arnaldo Di Lascio, René Ribeiro, Antonio Couceiro, Gonçalves Fernandes e os doutorandos Almir Guimarães e Jarbas Pernambucano.

O MOMENTO INTERNACIONAL

O governo de Tokio parece ter offerecido á chancellaria de Washington satisfações tão completas acerca do incidente da canhoneira "Panay" que os Estados Unidos consideram o caso definitivamente encerrado.

Sente-se, através das informações complementares, que o governo nipponico não se quer aventurar a crear incidentes diarios com as demais potencias, do que lhe poderiam resultar, como temos accentuado, consequencias imprevisiveis.

Para o Japão, liquidar quanto antes a expedição punitiva na China é o ideal e liquidal-a de maneira a não envolver outra nação na pendencia.

Estamos certos que os japonezes acabarão assegurando não só aos Estados Unidos como á Inglaterra e ás demais nações o respeito a certas prerogativas essenciaes, de modo a não aggravar a sua propria situação.

Certos militares apaixonados, que entendem que o Japão tem uma missão divina a preencher, acabarão cedendo á voz do bom senso e se dobrando ás conveniencias do seu proprio governo.

Na frente da Hespanha, os governistas de Madrid annunciaram uma grande victoria com a queda de Teruel.

Esse successo teria um effeito local consideravel, pois descongestionaria a pressão que se vem exercendo sobre a estrada de Valencia.

Teruel vem sendo desde o começo rijamente batida pelo esforço dos milicianos, mas até hoje tudo resultara inutil. Através de noticias posteriores verifica-se que a victoria governista está longe de ser uma realidade.

Os nacionalistas de Franco operam precisamente neste instante uma contra offensiva de vulto e esperam reconquistar as vantagens perdidas nestes ultimos dias.

Desde o começo das hostilidades seria a primeira vantagem militar efficaz do lado dos milicianos. Mas parece que está longe de representar um facto concreto.

A verdade é que si os milicianos teem operado resistencias do ponto de vista militar intransponiveis, nas offensivas a sua acção tem sido nulla.

PELOS MUNICIPIOS

BODAS DE PRATA DE SACERDOCIO DE DOM ADALBERTO SOBRAL, BISPO DE PESQUEIRA

PESQUEIRA, 26 (Do correspondente do DIARIO DE PERNAMBUCO) — Foram commemoradas as bôdas de prata de sacerdocio, do bispo de Pesqueira, d. Adalberto Sobral.

Para celebrar o acontecimento foi publicada interessante polyanthéa.

A Polyanthéa contem notas referentes á acção benemerica do homenageado. Entre estes se destacam uma carta de d. Miguel Valverde, arcebispo de Olinda e Recife e um telegramma de sua eminencia cardeal d. Leme.

Carta de d. Miguel Valverde, arcebispo de Olinda e Recife:

"Revmo. sr. pe. Manoel Marques, vig. de Pesqueira. L. J. C. — Pede-me v. revma. alguma palavra para a Polyanthéa que vão publicar em homenagem ao 25º anniversario de sacerdocio do exmo. sr. d. Adalberto Sobral. Foi elle sempre para mim um bom amigo e nelle reconheço um prelado zeloso e cheio de iniciativas generosas. Creio no futuro religioso da diocese de Pesqueira, tendo á sua frente o sr. d. Adalberto Sobral. E' justo que, commemorando uma ephemeride tão notavel da vida do Suffraganeo que tanto já se fez amar da sua grey, redobre eu de instancia no pedir a Deus a conservação do Pastor a quem sorri tão fecundo apostolado.

De v. revma. Servo em J. C. — ✠ Miguel, arc. de Ol. e Recife."

O telegramma do cardeal d. Leme foi dirigido ao pe. Manoel Marques, vigario de Pesqueira, nesses termos:

"Affectuosamente associo-me á homenagem ao querido amigo d. Adalberto, cuja alma feita de bondade e zelo illumina de serviços e beneficios vinte e cinco annos de fecundo e exemplar sacerdocio."

Achavam-se expostos diversos trabalhos, compostos de pinturas, livres, pontos de agulha e quadros de alto relevo, destacando-se dos trabalhos como o mais perfeito um frontal offerecido á Santa Therezinha.

Encerrou-se a exposição, com um brinde das diversas alumnas, usando da palavra a senhorita Doralice Miranda.

Agradeceu, em nome do professor Gama o sr. Gracindo Palmeira.

FESTAS DE NATAL E ANNO BOM — Realizaram-se na matriz desta cidade, as festas de Natal promovidas pelos srs. padres Alfredo Pinto Damaso, Athé Silvestre e os srs. Augusto Alves de Almeida, Gaudencio Mello, Francisco Vieira Mello, Pedro Tenorio Auna e José de Carvalho.

ANNIVERSARIOS — Fez annos no dia 13 deste d. Dulva Villela da Costa.

— Na mesma data, o sr. Antonio Vicente da Costa.

— Festejou o seu anniversario natalicio no dia 18 a sra. Georgina Villa Nova Cavalcanti, esposa do sr. Waldemar Urquiza Cavalcanti, dentista nesta cidade.

— Completou annos no dia 24 deste, a professora d. Dolores Crespo, esposa do sr. Archimedes Crespo.

— Festejou no dia 19 deste o seu primeiro anniversario de casamento o casal Hermes José Bezerra e Lourdes Aquino Bezerra.

CASAMENTOS — Realizou-se no dia 19 do corrente o casamento do sr. Thyrsis Silvestre com a senhorita Regina Rocha, professora municipal nesta cidade.

VIAJANTES — Estiveram nesta cidade afim de assistir á posse do prefeito Josino Villela, as seguintes pessoas: de Recife, general Villela Junior e familia; dr. Genesio Souto Villela, dr. Cueté Medeiros, de Garanhuns, dr. Antonio Lins e José Vieira dos Anjos.

Acham-se nesta cidade em gozo de ferias os academicos José Maria Medeiros Tenorio, Pericles Miranda, Severino Crespo, Antonio Amaral, Joselino Urquiza Tenorio, Fausto Feliciano, José Zuza.

— Encontra-se nesta cidade a senhora d. Lindenalva Avilla Tenorio, esposa do dr. João Tenorio, prefeito de Quebrangulo, Alagoas.

— Para Recife aonde vae residir, viajou esta semana o dr. Heitor Muniz da Rocha, que até então clinicou nesta cidade.

— Viajou para a capital do Estado o dr. Nilo Costa, medico nesta cidade.

— Em viagem de recreio seguiu para Recife, esta semana, a professora Dyrcêa Souto Villela.

— De Maceió, onde estava com sua familia, regressou esta semana o sr. Arlindo Lima.

PROMOTORIA — Assumiu o cargo de promotor desta comarca o dr. José de Mello da Cunha Alvarenga.

BOM CONSELHO

BOM CONSELHO, 27 (Do correspondente do DIARIO DE PERNAMBUCO) — A POSSE DO NOVO PREFEITO — Assumiu o cargo de prefeito deste municipio conforme nomeação do interventor Agamemnon Magalhães, o sr. Josino Villela.

Teve logar a sua posse ás 20 horas do dia 1 do corrente perante grande numero de pessoas.

A sessão foi presidida pelo dr. Joaquim Cyrillo de Araujo Pereira, juiz de Direito da comarca.

Na occasião falaram os seguintes oradores: general Marcos Villela Junior, dr. Genesio Souto Villela, e padre Alfredo Pinto Damaso.

Após a solennidade houve dansas no edificio da Prefeitura que se prolongaram até alta madrugada.

EXPOSIÇÃO DE TRABALHOS — Realizou-se no dia 19 do corrente a Exposição dos Trabalhos executados, pelas alumnas da escola Santa Therezinha a cargo do professor Francisco de Paula Gama.

OS FESTEJOS DE ANNO BOM EM PAU D'ALHO

A taça a ser offerecida á senhorita victoriosa no concurso de belleza

Os festejos de Anno Bom em Pau d'Alho, promettem revestir-se de grande brilhantismo. A commissão promotora é composta dos srs. Luiz Barbosa, dr. Mesquita Pimentel, dr. Joaquim Pedro Campello, Sindolpho Santos, ten. Francisco Moraes, João A. Guerra, Julio Mesquita, academicos Estacio Tavares e Herodoto Ramos.

No pateo da matriz, funccionarão durante toda a noite tres barraquinhas de prendas além de pastoris, cavallinhos, bumba-meu-boi, mamulengo e innumeros outros entretenimentos populares.

A' meia noite em ponto, haverá salva de 21 tiros, devendo ser queimado por essa occasião, um artistico painel.

A's 3 horas, haverá missa campal, sendo officiante o conego Severino Guedes.

O CONCURSO DE BELLEZA

A's 22 horas, no palacete do dr. Mesquita Pimentel, local onde se realizará uma animada dansa ao ar livre, terá logar a eleição da mais linda jovem de Pau d'Alho.

O DIARIO DE PERNAMBUCO, patrocinando o alludido concurso, offerecerá por esta occasião uma linda taça a vencedora do certamen.

Uma banda de musica fará retrêta na praça da matriz, que estará feericamente illuminado.

INSTALLAÇAO DE ESTAÇÕES DE RADIO-TELEGRAPHICAS EM PERNAMBUCO

RIO, 28 (A. M.) — A proposito da installação de estações radio-telegraphicas nos municipios de Pernambuco e Alagôas, o Ministerio da Viação communicou ao D. C. T. que, não tendo a lei 398, de março de 1937 determinado, e sim autorizado a montagem das estações, o Departamento procederá as installações apenas nas localidades onde forem absolutamente necessarias.

OFFICIAES REFORMADOS

NOS TERMOS DO ART. 117, DA CONSTITUIÇÃO

RIO, 28 (A. M.) — Por decreto do governo, foram reformados nos termos do art. 117, um capitão, um 2º tenente e cinco aspirantes do Corpo de Bombeiros do Districto Federal.

Prof. Ulysses Pernambucano
Doenças nervosas e mentaes
Consultas com hora marcada, rua Padre Inglez, 257. Telef. 2072

CARNE VERDE E PEIXE INUTILISADOS PARA O CONSUMO PUBLICO

Pela administração do Mercado São José, em data de 24 do corrente foram inutilisados 43 kilos de peixe considerado imprestavel para o consumo publico.

Ainda pela mesma administração, no ultimo dia 27, foram inutilisados, pelo mesmo motivo, 35 kilos e meio de carne verde e 16 de peixe.

CLINICA MEDICO-CIRURGICA
Apparelho digestivo e Doenças de senhoras
DR. POPPE GYRAO
DR. RUBENS DE LIMA
Consultas de 8 ás 2 e de 3 ás 6 horas
Consultorio: Rua Nova, 202-1.º (Entrada pela Chapelaria Raphael)

MUTILADO

NOVAS INSTRUCÇÕES DA CARTEIRA CAMBIAL

O CAMBIO NAO SERA' FIXO E VARIARA' DE ACCORDO COM A COTAÇAO DO MIL REIS—SERAO OBJECTO DE ESTUDO ACURADO, AS OPERAÇOES DE MARCOS COMPENSADOS

RIO, 28 (A. M.) — O director da Carteira Cambial baixou as seguintes instrucções:

"O Banco do Brasil comprará para cobertura o dollar á taxa de 17$300, porquanto cederá aos bancos.

Esses, por sua vez, fixarão as suas taxas.

O cambio não será fixo e variará de accordo com a estação do nosso mil reis.

A taxa não será rigida.

Os bancos estão autorizados a receber os depositos de accordo com o decreto 24038, de março de 1934, á razão da taxa de 17.

O pagamento de 3 °|° determinado pelo novo decreto para transferencias para o exterior, será feito por occasião da liquidação, e incidirão sobre as vendas bancarias exclusivamente.

Ficarão suspensos até a normalisação do mercado, as quotas para as companhias de gazolina, moinhos de trigo e agencias cinematographicas.

O Banco do Brasil, até completa verificação das necessidades de cada Banco, não cederá coberturas para os mesmos.

As arbitragens de moedas de curso internacional, continuarão a ser realisados sem nenhuma solução de continuidade.

As contas de mil réis de residentes no exterior serão objecto de estudo.

A fiscalização bancaria exercerá severo controle sobre os mesmos.

Essa fiscalisação controlará, tambem, directa e permanentemente, todas as operações de cambio realizados em diversos bancos, mantendo um fiscal em cada estabelecimento bancario.

Quanto ás operações de marcos compensados serão objecto de estudo mais acurado, dada a sua importancia e o seu volume.

Os contractos de cambio vencidos hontem serão automaticamente prorogados."

UM AMBIENTE FAVORAVEL

RIO, 28 (A. M.) — A proposito do monopolio das operações bancarias, o director da Carteira Cambial do Banco do Brasil declarou a um vespertino que o ambiente entre os exportadores e banqueiros é francamente favoravel á medida decretada.

O Banco do Brasil continuará na execução do monopolio e baixará detalhadas instrucções para orientação do ministro da Fazenda. Entretanto, concluiu, antes mesmo da publicação dessas instrucções, o Banco está perfeitamente apparelhado para attender a todos os interessados.

FEDERAÇÃO CARNAVALESCA PERNAMBUCANA

Afim de serem tratados assumptos de interesse geral a **Federação Carnavalesca Pernambucana** está convidando todos os blocos, clubs, troças, maracatu's, caboclinhos e demais associações filiadas a comparecerem á sua séde social á rua da Aurora, 271, 1.º andar, ás 20 horas de amanhã, quando se realizará uma reunião que deverá ter a presença dos representantes autorizados das aggremiações a si filiadas.

DA ERA PALEOZOICA

MOSCOU, 28 (U. P.) — Paleontologistas sovieticos descobriram, ás margens do rio Syas, esqueletos e placas de peixes blindados da era paleozoica.

O SR. GETULIO VARGAS FALARA' NA PASSAGEM DO ANNO

RIO, 28 (A. M.) — O sr. Getulio Vargas falará á Nação por occasião da passagem do anno.

FALLECEU HONTEM EM PARIS O FAMOSO COMPOSITOR MAURICE JOSEPH RAVEL

Considerada a sua musica como uma das mais authenticas manifestações do genio francez — Dados biographicos do autor de "Bolero"

PARIS, 28 (H.) — A's 3 horas e 30 minutos de hoje, falleceu o famoso compositor francez Maurice Joseph Ravel.

M. Ravel nasceu em Ciboure (Baixos Pyrineus) em 1875. Admittido no Conservatorio de Paris, onde teve por mestres Ch. A. de Beriot, Pessard, Gédalge, seguiu, a partir de 1897, os ensinamentos de Gabriel Fauré.

Por tres vezes, nos annos de 1901, 1903 e 1905, concorreu, sem successo, ao Grande Premio de Roma. Estas perdas não prejudicaram a carreira brilhante do candidato francez. O apparecimento successivo de cada uma de suas obras, das quaes diversas assignalam verdadeiras etapas na historia da musica contemporanea, suscitou uma viva curiosidade.

Por seu aperfeiçoamento intellectual, clareza, espirito, que revelam muitas vezes um tom de ironia, emfim pela delicadeza rebuscada e nova de suas harmonias e o subtil refinamento de sua orchestração, a musica de M. Ravel pode ser considerada como uma das mais authenticas manifestações do genio francez.

Ao lyrismo romantico, juntou Ravel a tradição dos mestres do seculo XVIII e mesmo da Renascença.

As suas composições mais conhecidas são: **Pavane pour une infante défunte** (1899), **Jeux d'eau** (1901), **Miroirs**, **Sonatine** (1905), **Trigane** (1915), **Sainte** (1896), **Noel des Jouets** (1905), **Scheherazade** (1903), **Daphnis e Cloé** (1906-1911), **Ma mere de l'Oye**, **Adelaide ou le langage des fleurs** (1912), **Bolero** (1928), **L'Heure espagnole** (opera-comica, 1911), **L'enfant e les Sortileges**, em 1926 e outras mais.

A SITUAÇÃO INTERNA DA ITALIA

Contestadas as affirmações divulgadas pelo "New Chronicle"

ROMA, 28 (U. P.) — Um communicado divulgado pela agencia Stephani contesta as affirmações de um jornal londrino acerca da situação interna da Italia.

O communicado está redigido, mais ou menos, nestes termos:

"As noticias divulgadas pelo jornal anti-fascista "New Chronicle" e reproduzidas pelo jornal "Le Peuple", de Bruxellas, relativamente á "situação critica interna" da Italia, são simplesmente idiotas.

Milhares de estrangeiros que circulam pela Italia, bem como as representações diplomaticas dirão a verdade absoluta.

A Italia é o paiz mais tranquillo e mais bem ordenado do mundo. As manobras de certa imprensa, ao mesmo tempo que ridiculas, são deploraveis."

JOSE' BANDEIRA DE OLIVEIRA
Advogado
Jornal do Commercio — sala 9

ENCERROU-SE HONTEM A CONVENÇÃO DOS ESTADOS CAFEEIROS

TERIA FICADO ACERTADA DEFINITIVAMENTE A UNIFORMISAÇAO DO IMPOSTO DE VENDAS MERCANTIS — EXTINCTA A TAXA SOBRE A EXPORTAÇAO DO CAFE' — O DISCURSO DO MINISTRO SOUZA COSTA

RIO, 28 (A. M.) — Encerrou-se hoje a convenção dos Estados cafeeiros.

O ministro Souza Costa se congratulou com os presentes pelos resultados das reuniões.

Propoz algumas emendas á redacção final da acta, no sentido de dar á mesma uma significação mais nacional e evitar qualquer eiva de regionalismo.

Apezar de ainda não divulgados os resultados da reunião, sabe-se que ficou assentada a uniformização dos impostos de vendas mercantis e a extincção da taxa sobre a exportação do café em vigor nos Estados.

A reducção será de 20 °|° no primeiro anno e de 30 °|° nos dois ultimos.

Terminados os trabalhos, o sr. Souza Costa convocou uma reunião dos secretarios de Fazenda para o dia 7 de fevereiro do anno proximo, afim de ractificar as resoluções da reunião de hoje e tratar da reportação do café.

RESOLVIDO DEFINITIVAMENTE

RIO, 28 (A. M.) — Um vespertino publica hoje uma noticia segundo a qual os Estados cafeeiros tinham resolvido definitivamente a uniformização do imposto de vendas mercantis.

No Districto Federal e nos Estados proximos passará a ser de 1,25%.

Como o governo da União perceberá aqui parte desse augmento, uma vez que mantem serviço que deveriam ser custeados pelo Municipio, esse accrescimo calculado em 50.000 contos annuaes será sufficiente para liquidar o deficit previsto no orçamento da União.

Accresce que, ao contrario do que succedia commumente, tudo foi organizado de maneira a dotar todos os serviços com as verbas indispensaveis para sua manutenção. Evitam-se desse modo o apparecimento dos supplementos no decurso do exercicio.

A unificação dos impostos de vendas mercantis no Districto e nos Estados proximos conclue o vespertino — justifica-se como uma medida destinada a facilitar os negocios pela unificação relativa dos impostos.

Cure sua blenorragia ou inflamação na bexiga com
BLENOLINA e CAPSULA ANTIBLENORRAGICA 24
A' venda em toda parte

Anno Bom em Giquiá

Promettem ser animados os festejos de Anno Bom em Giquiá. Nesse sentido tem se esforçado a commissão promotora constituida dos srs. João Leite e Isidoro Carlos.

No local da festa haverá varios entretenimentos, inclusive danças e barraquinhas de prendas.

O Mikado homem-Deus e o imperador do Japão

(Conclusão da 1ª pagina)

dos parques imperiaes. E não é ainda depois disso que começa verdadeiramente o seu dia de trabalho. Até ás 21 e meia horas, e sem interrupção, estuda dossieres, assigna decretos e recebe os ministros em audiencia.

Das 19ás 20 horas, Hirohito tem por habito escutar ao radio, conferencias scientificas que a estação emissora de Tokio diffunde sempre a esta hora. Em seguida, janta e consagra o seu tempo, até ás 23 horas, a seus estudos biologicos.

Preoccupa-se bastante com os estudos das epocas pré-historicas. Eu vi, em seu gabinete de trabalho, o microscopio de ouro que lhe serve para o exame de differentes rochedos e sedimentos que compõem o solo nipponico.

O interesse principal do imperador repousa nos problemas anthropologicos. Sua Magestade adopta as theorias de Mendel sobre a hereditariedade. O retrato do grande padre austriaco está sobre o seu "bureau".

Não é sem razão que essas questões o preoccupam, pois seu pae, o imperador Taisho, morreu em 1926, de uma grave doença cerebral. Dahi em deante, o Mikado vive na duvida. Se, pessoalmente sabe que o perigo está afastado de si, elle pergunta com ansiedade se o mal não vae atacar os seus filhos. Soffre, sobretudo, pelo seu filho mais moço, o principe herdeiro, cuja intelligencia precoce o inquieta. E' porisso que devora todas as obras medicas que tratam desses problemas.

Anotei tudo o que pude. E penso nos caprichos do Destino, que quer que esse semi-deus sabio e estudioso, venerado a tal ponto pelos seus subditos que se suicidam para lhe render homenagem, tem apenas uma preoccupação: a da preservar o futuro Filho do Céo do mais terrivel dos males.

SERVIÇO PUBLICO

SECRETARIA DA SEGURANÇA PUBLICA

O secretario da Segurança Publica assignou as seguintes portarias:

tornando obrigatoria a apresentação de carteira de identidade e certidão do Archivo Policial Criminal para os processos do serviço de fiscalização de hoteis, pensões e casas de commodos, diversões publicas, passe-portes, cartas de chamadas e quaesquer outros processos especiaes;

exonerando todos os 3os. supplentes de delegados e commissarios de policia do interior ficando os 1os. supplentes unicos, feita naquella Secretaria, a necessaria averbação nos respectivos titulos, sem onus;

concedendo a Roldão José da Costa, servente do Instituto de Medicina Legal, as ferias regulamentares, correspondentes aos annos de 1936 a 1937.

RECEBEDORIA

— A Recebedoria do Estado está convidando as pessôas que, dentro do prazo legal, deixaram as quitações anteriores para liquidação de seus debitos nos termos do decreto n.º 2, a virem effectuar o pagamento dos mesmos debitos, uma vez que já se acham extraidas as novas quitações, evitando, assim, accumulo de serviço nos ultimos dias do mez, e possiveis aborrecimentos ás pessôas encarregadas dos respectivos pagamentos.

— A Recebedoria do Estado está fazendo sciente aos interessados que, de accordo com o acto n.º 11, de 23 de novembro ultimo, do interventor federal no Estado, foram abolidos do calculo do imposto de industria e profissão os 10 °|° de augmento cogitado em o acto n.º 129, de 25 de janeiro deste anno, só aproveitando, porém, essa exclusão aos contribuintes que effectuarem o pagamento de seus impostos até 31 do corrente, prazo que não será prorogado.

Não serão attingidos por esse favor os impostos cujos pagamentos já foram effectuados até a data do mesmo acto n.º 111, de conformidade com a legislação em vigor.

— A Recebedoria do Estado está tornando publico que, em face do decreto n.º 2, de 25 de dezembro ultimo, da Interventoria Federal, neste Estado, receberá com o abatimento de 50 °|° e dispensadas as multas o imposto predial em atrazo, até 31 do corrente, dos que deixaram as quitações anteriores no prazo cogitado no art. 4.º do mesmo decreto; com o de 20 °|° até 31 de janeiro de 1938 e de 10 °|° até 28 de fevereiro do mesmo anno.

Os prazos mencionados não serão, de forma alguma, prorogados.

COMMISSÃO DE CONSOLIDAÇÃO DA DIVIDA ACTIVA DA CAPITAL

— A Commissão de Consolidação da Divida Activa do Estado, que trabalha no 2.º andar do predio da Recebedoria do Estado, está avisando, a todos que desejarem pagar os seus debitos com os favores do dec. n.º 2 e que tenham pedido liquidação, mas que não tenham feito os seus pagamentos até o dia 30 por intermedio dos cobradores, compareçam no dia 31 á Commissão de Consolidação, para pagar com guia na Recebedoria do Estado, sob pena de perderem a opportunidade do pagamento com os 50 °|° do referido decreto.

DEPARTAMENTO DE SAUDE PUBLICA

Estão sendo convidados a comparecer ao Departamento de Saude Publica, no prazo de 15 dias, a contar de hontem, no expediente de 14 ás 16 horas, os dentistas praticos licenciados desta capital e do interior.

(Conclue na 6ª pagina)

THEATRO

ESTREARA' HOJE, NO ENCRUZILHADA

A Companhia Jararaca que deveria estrear, hontem, no Theatro Encruzilhada, não deu o espectaculo annunciado.

A sôpa que conduzia os elementos da troupe de Campina Grande para o Recife, soffreu um accidente, o que causou grande atraso.

Estiveram em nossa redacção o dr. Americo Novaes, da imprensa carioca, e Jararaca que explicaram os motivos do adiamento da estréa, para hoje ás 20,30, no Encruzilhada, com a peça "Meu pae e meu filho".

Stoppani partiu para Buenos Aires

CADIZ, 28 (H.) — Os aviadores italianos Stoppani e Comani partiram, hoje, rumo a Buenos Aires, afim de tentar um novo record de linha-recta em hydro-aviões.

O SUCCESSOR DE VICTOR VIANNA NA A. B. L.

REALIZAR-SE-AO HOJE AS ELEIÇOES

RIO, 28 (A. M.) — Amanhã, se processarão as eleições na Academia Brasileira de Letras para successor do sr. Victor Vianna.

São candidatos o ex-ministro **Macêdo Soares** e o escriptor Osorio Dutra.

VAO A SAO PAULO OS AVIADORES ITALIANOS

RIO, 28 (A. M.) — Os aviadores italianos voarão, amanhã, com destino á capital bandeirante.

CONDECORADOS COM A ORDEM DO CRUZEIRO

RIO, 28 (A. M.) — O sr. Pimentel Brandão, ministro do Exterior, entregou ao general Longo as insignias da ordem nacional do Cruzeiro do Sul.

Tambem foram condecorados os demais officiaes da esquadrilha italiana.

A MAIS LINDA JOVEM DO BRASIL
Concurso promovido em todo o paiz pelos "Diarios Associados" e a "Radio Tupi"
....
(Club, ou Escola, ou Instituto, ou Associação, etc.)
....
(Nome da candidata)
DIARIO DE PERNAMBUCO
29—12—1937

Leia
A CIGARRA
o melhor magazine pelo preço de 2$000

50 PESSÔAS ENVENENADAS

Comeram uma torta, durante uma festa de casamento

RIO, 28 (A. M.) — Informam de Porto Alegre que 50 pessôas se envenenaram com uma torta adquirida em uma confeitaria, durante uma festa nupcial.

Tambem em Sorocaba, no Estado de São Paulo, é calculado em 50 o numero de victimas de intoxicações. Attribue-se o facto á ingestão de alimentos confeccionados com farinha de trigo adquirida em um determinado armazem. Uma dessas victimas falleceu.

DESABARAM AS ARCHIBANCADAS

300 FERIDOS NUM DESASTRE EM UBERABA

BELLO HORIZONTE, 28 (A. M.) — Telegrammas de Uberaba informam que se eleva a mais de trezentos o numero de feridos em consequencia do desabamento das archibancadas.

371 MORTES DURANTE O NATAL

NEW YORK, 28 (U. P.) — Registraram-se nesta cidade 371 mortes durante os festejos de Natal, principalmente em accidentes no trafego.

NÃO HA FALTA DE AGUA!
SIEMENS
BOMBAS ELECTRICAS

TYPO LPW 13
COMPENSAM A FALTA DE PRESSÃO
SIEMENS-SCHUCKERT S/A.
RECIFE - ST. MARQUEZ DE OLINDA, 250

DESFECHOU UM TIRO NO ABDOMEN

RIO, 28 (A. M.) — O 1º. tenente do Exercito Guarino, que soffria das faculdades mentaes desde a revolução de 1932, desfechou, hoje, um tiro no abdomen saindo a bala pelas costas.

O seu estado é gravissimo, estando internado no Hospital do Prompto Soccorro.

ESPERADO EM PORTO ALEGRE O SR. GETULIO VARGAS

RIO, 28 (A. M.) — Informam de Porto Alegre que o presidente Getulio Vargas chegará ali de avião, no dia 6.

No dia seguinte partirá para Uruguayanna, afim de presidir em companhia do presidente Justo, o lançamento da pedra fundamental da ponte de Uruguayanna a Los Libres.

A excursão presidencial será realizada toda de avião, sendo que a comitiva será de numero reduzido.

DEMITTIU-SE O GABINETE RUMENO

VIENNA, 28 (U. P.) — Informam de Bucarest que o ministro da Justiça da Rumania declarou que o gabinete decidiu renunciar.

FORMADO O NOVO GABINETE

BUCAREST, 28 (U. P.) — O sr. Goga formou o novo gabinete, com bases essencialmente nos partidos racista e nacional-christão.

Os novos ministros prestaram juramento perante o rei.

O Automovel Club de Pernambuco e o programma a que se traçou

PELA DEFESA DOS DIREITOS CONFERIDOS AOS SEUS ASSOCIADOS—O CASO DA INSTALLAÇAO DE BOMBAS DE GAZOLINA — FALA AO "DIARIO DE PERNAMBUCO" O SR. MARIO LIMA, PRESIDENTE DESSA CONHECIDA AGGREMIAÇAO

A proposito das actividades do Automovel Club de Pernambuco colhemos, hontem, as seguintes declarações do sr. Mario Primo de Lima e Silva, gerente do Banco do Brasil neste Estado e operoso presidente dessa prestigiosa sociedade:

O DIARIO DE PERNAMBUCO, pela sua collaboração intelligente e patriotica, em face dos problemas economico-sociaes da nossa terra, se fez merecedor da nossa admiração. No que diz respeito ao **Automovel Club de Pernambuco**, esse orgão da imprensa pernambucana já se tornou credor da nossa gratidão, pelo carinho com que tem acolhido as nossas iniciativas pelos applausos com que distingue essas mesmas iniciativas. São essas as razões por que me colloco em qualquer momento á inteira disposição desse jornal.

Dahi porque não me privo em declarar para essa folha o que de facto existe entre o **Automovel Club de Pernambuco** e as emprezas de gazolina aqui do Estado.

Todos ou quasi todos os gerentes das companhias detentoras de gazolina, são associados do A. C. P. e amigos da sua actual directoria. Torna-se, entretanto, necessario explicar ao DIARIO DE PERNAMBUCO os elevados objectivos do A.C.P. e o seu espirito de franca collaboração com o governo na solução dos problemas sociaes de alta significação e os seus propositos de concorrer, dentro das suas finalidades, para o desenvolvimento do automobilismo e a consequente expansão do trabalho de que tanto necessitamos.

Preliminarmente, devo dizer que não nos causou a menor estranheza o facto de nos ser negado o fornecimento de gazolina a distribuir pelos nossos associados e a luta apparente que dahi decorrem. Já contavamos com isso, como contamos com lutas semelhantes a proposito de outros problemas cujos estudos já estão previstos.

Temos menos de um anno de existencia e ha apenas vinte e seis dias está o A.C.P. installado em séde provisoria, onde recebe os seus associados e todos aquelles que queiram collaborar com a sua directoria. Não obstante, já temos em nossa séde o **Soccorro Mechanico** que acode promptamente, por um simples chamado telephonico, ao socio que, por qualquer accidente, seja forçado a paralysar o seu carro em qualquer ponto da cidade.

Mantemos esse serviço ha vinte dias apenas e, diariamente, temos levado esse soccorro, de cinco horas da manhã á meia noite, gratuitamente, com absoluta presteza e technica perfeita.

Não offerecesse o Club outra vantagem, e esse serviço seria sufficiente para justificar o ingresso de um motorista-amador para o nosso quadro social.

Facil se torna comprehender que apenas o socego de espirito de um associado, sempre sujeito a um accidente que por mais simples que seja, lhe traz despezas e aborrecimentos, compensa plenamente a mensalidade de vinte mil réis que paga ao Club.

Possuem os nossos associados Assistencia Judiciaria em casos de accidente. Apezar de ainda se encontrar em entendimentos com o **Automovel Club do Brasil** e **Touring Club do Brasil** para a sua filiação, já nos dão esses clubs o direito de frequentar as suas sédes e o **Club dos Duzentos**, concedendo-nos todas as demais vantagens attribuidas aos associados daquellas instituições.

Já estamos promovendo em nossa séde provisoria, á rua Riachuelo n. 449, a construcção de uma Escola para Motoristas Profissionaes e Amadores, cujo alcance social é indiscutivel. E em breve dias teremos na mesma séde um serviço de bar perfeito onde os nossos associados terão ambiente convidativo para si e suas familias.

São os nossos principaes objectivos:

a) — promover o desenvolvimento do automobilismo em Pernambuco, realizando provas, exposições e divulgação de lições de trafego aos pedestres;

b) — manter secções permanentes de propaganda, collecções de leis nacionaes e estrangeiras, pertinentes ao automobilismo;

c) — conseguir sempre que possivel recursos para a construcção, restauração e reparação de estradas bem como unificação de leis e regulamentos de trafego;

d) — incentivar os meios de locomoção promovendo junto a empresas nacionaes e estrangeiras de navegação maritima, aérea e terrestre de combustiveis, lubrificantes, hoteis, etc., obtenção de concessões que estimulem, facilitem e desenvolvam as viagens, as estadas e as excursões;

e) — incrementar o intercambio com as sociedades congeneres promovendo a reciprocidade de vantagens e obtendo uniformidade de regulamentos para a facilidade de trafego de automoveis em todos os Estados da Federação;

f) — promover serviços de utilidade social e publica e tudo quanto possa dizer respeito á vida e ao desenvolvimento do automobilismo e do turismo entre nós;

g) — cumprir as estipulações que lhe forem delegadas pelos governos quanto á circulação internacional de automoveis, franquia alfandegaria e licença para conduzir;

Offerece ainda o **Automovel Club de Pernambuco**:

(Continúa na 8ª pagina)

RIO GRANDE DO NORTE

(Continuação da 2.ª pagina)

SUBVENÇÕES — O interventor federal suspendeu, a partir de 1º de janeiro proximo, o pagamento das subvenções concedidas em leis anteriores.

As associações que desejarem obter novamente esse favor deverão representar-se ao governo do Estado que, então, por actos, especiaes proverá sobre essa materia, de conformidade com as possibilidades orçamentarias.

INVESTIGADORES — Foi reduzido para dez, o numero de investigadores de 1ª classe da Delegacia de Ordem Social.

DIARIA DOS PRESOS — Foi augmentada para 1$600, a diaria dos presos pobres de Justiça desta capital e para 1$300 os do interior.

TABELLA DE IMPOSTOS — O interventor federal, por decreto de 15 deste mez, modificou as tabellas de impostos e estabeleceu regras para a arrecadação e applicação de taxas, afim de attender as solicitações da Associação Commercial de Natal, a qual, dirigiu o seguinte officio:

"Senhor presidente da Associação Commercial de Natal:

Depois de estudar detidamente o memorial dessa Associação a proposito de impostos vencidos e não pagos ao Estado, resolvi baixar o decreto cuja copia vae annexa.

Não foi possivel ao governo attender totalmente o pedido, porque, balanceando os compromissos do Thesouro e reflectindo sobre outras considerações, de constituir grave injustiça fiscal conceder abatimento de 50 por cento chegou á conclusão de que, além sobre imposto de industria e profissão a favor dos que não cumpriram os preceitos da lei, e em detrimento dos que o fizeram nos prazos regulamentares — tambem acarretaria a medida para o erario publico sensivel prejuizo, sem meios de attenuação.

Releva ainda ponderar que por effeito de dispositivos da Constituição Federal, desde 10 de novembro cessou para o Estado a percepção do imposto sobre combustiveis de motores de explosão, o que sómente em dois mezes diminuirá de quantia superior a 150 contos a receita publica.

Quem quer que medite sobre os dispositivos do decreto de emergencia ora abaixado, convencer-se-á de que, facil será aos de boa vontade, aos que quizerem demonstrar zelo pelos superiores interesses do Estado em que vivem, regularizar a sua situação ante a Fazenda Estadual, contribuindo para que não se desequilibre a machina administrativa e seja permittida a continuação de obras, melhoramentos e serviços em bem do conforto, hygiene e progresso em dias futuros.

Estou convencido de que a Associação Commercial que conserva tradições honrosas, tudo fará para que as leis fiscaes vigentes tenham a devida comprehensão e necessario apoio no momento preciso em que outras unidades federativas se veem na contigencia de appellar para aggravação de impostos.

Aproveito o ensejo para informar que, todas as innovações pleiteadas por essa Associação nas tabellas de imposto para 1938, foram attendidas no decreto-lei ante-hontem expedido, destacando-se a creação de taxas fixas, diminuição de 0.5 por cento par 0,3 por cento da taxa do imposto sobre vendas a prazo e estabelecimento das taxas de 0.8 por cento, 0.7 por cento, 0,6 por cento, a 0,5 por cento em vez de 0,8 por cento sobre 5 total, para apuração do imposto variavel de Industria e Profissão pagos de uma vez no trimestre inicial e de 0,5 por cento sobre as prestações recolhidas sem atrazo.

Com attenciosas saudações. — RAPHAEL FERNANDES, Interventor Federal".

INVERNO — Noticias do Estado do Piauhy, informam que o inverno está bem começado em quasi todo o Estado.

ROTARY CLUB — O Rotary Club do Rio Grande do Norte, promoveu o "Natal das Creanças Pobres", com festival na Praça André de Albuquerque, desta capital.

MONSENHOR LANDIM — Seguiu até Recife, em gozo de ferias, o monsenhor José Alves Landim, vigario da Cathedral desta cidade, e assistente ecclesiastico da "A Ordem".

O embarque do illustre sacerdote, esteve muito concorrido.

DEPARTAMENTO DE AGRICULTURA — Foi inaugurado a nova séde do Departamento de Agricultura, Viação e Obras Publicas do Estado, do qual é director o sr. Dioclecio Dantas Duarte.

No acto da inauguração discursou o sr. Dioclecio Duarte, referindo-se sobre a economia do Estado no novo regimen e em seguida falou o sr. Raphael Fernandes, interventor federal, inaugurando a nova séde daquelle departamento estadual, dizendo sobre os propositos de bem servir ao Rio Grande do Norte, realçando o novo serviço como medida de economia para o Estado, e hygiene e conforto para os funccionarios do mesmo departamento.

ESTATISTICA — A Junta Regional de Estatistica, composta dos srs. Amphiloquio Camara, Adolpho Ramires e capitão Hildebrando Lemos, foram ao Palacio do Interventor cumprimentar o sr. Raphael Fernandes, e agradecer o decreto reformando os serviços de estatistica e publicidade deste Estado.

Falou no momento o sr. Amphiloquio Camara, que communicou ao interventor que a referida Junta, lançou em sua acta de trabalhos, um voto de louvor pela promulgação do decreto acima referido.

DIPLOMAS DE PROFESSORES — O interventor federal equiparou, para todos os effeitos aos conferidos pela Escola Normal de Natal, os diplomas de professores expedidos pela Escola Normal de Mossoró.

FURTADO REIS — Esteve nesta capital o sr. Furtado Reis, director do Departamento de Aeronautica Civil, acompanhado do sr. Roberto Pimentel, chefe de Rotos e Circuitos do mesmo Departamento.

Esses technicos da aviação visitaram os aeroportos da Panair e da Condor e o Campo de Parnamerim da Air France, colhendo magnifica impressão e bem assim ao Radio Pharol da praia da Limpa, que julgaram ser um serviço inestimavel do governo.

MUNICIPIO DE MOSSORO'

Os escoteiros que realizaram o raid-pedestre Mossoró-Natal num total de 325 kilometros

MOSSORO', 26 (Da Succursal do DIARIO DE PERNAMBUCO) — Contractou casamento com a senhorita Maria Midia de Mello Mendes, filha do sr. Antonio Filgueira Mendes, funccionario dos Telegraphos, nesta cidade, o dr. Walter de Moura Cantidio, medico residente em Fortaleza (Ceará).

RAID PEDESTRE MOSSORO'-NATAL — Com o fim de realizar um raid pedestre desta cidade á capital do Estado, partiram daqui os jovens escoteiros Verdi Justino de Almeida, Antonio Augusto de Castro, Aldenor Evangelista Nogueira, Francisco Calistrato e Alcino Wanderley de Miranda, todos pertencentes á Associação de Escoteiros de Mossoró.

Com essa prova, a referida patrulha de escoteiros homenageia o interventor Raphael Fernandes e o prefeito mossoroense, padre Luiz Motta.

Os jovens "raidmen" venceram, galhardamente, todas as etapas. Por occasião de sua chegada á Natal, os escoteiros mossoroenses foram carinhosamente recepcionados por parte dos seus collegas da Associação de Escoteiros do Alecrim, autoridades e membros da colonia mossoroense residentes na capital do Estado.

FESTA DA PADROEIRA — Esteve imponente este anno, a festa da Padroeira desta cidade, que terminou a 13 deste mez.

Além do novenario solenne, teve logar pelas 9 horas do dia 13 a missa pontifical celebrada por d. Jayme de Barros Camara, bispo da diocese, bem assim á tarde desse mesmo dia, a procissão conduzindo triumphalmente pelas principaes ruas da cidade, o andor da Virgem do Orago. Notava-se um acompanhamento de mais de 5.000 pessoas.

CONCERTO MUSICAL — Realizou-se no dia 20, um concerto de violoncello, no salão nobre do Ypiranga Sport Club, o musicista natalense Aldo Parisot, em homenagem ao revmo. padre Luiz Motta, prefeito local e dedicado á familia mossoroense.

Os acompanhamentos a piano foram feitos pelo pianista Tullio Tavares.

HOMENAGEM A DUODECIMO ROSADO — Revestiu-se de brilhantismo a homenagem prestada á noite de 13 deste mez, nos salões do Ypiranga Sport Club, ao sr. Duodecimo Rosado, a qual constou de offerecimento de uma taça de champagne, seguindo-se animada soirée dançante.

Tomaram parte nesta homenagem todos os elementos de maior projecção nos circulos sociaes mossoroenses, sendo interprete dos manifestantes o sr. Xavier Fernandes. Agradeceu em nome do homenageado, o revmo. padre Luiz Motta, prefeito da localidade.

DIARIO DE PERNAMBUCO
DIARIO DE PERNAMBUCO
Director: Mario de Almeida Magalhães
Director-gerente: José Sandeira de Oliveira
Endereços: Praça da Independencia
Recife — Telegramas: DIARIOCO
Telephones: Escriptorio 6027
Redacção 6039

EXPEDIENTES
A correspondencia de ordem commercial deve ser exclusivamente endereçada ao Director-gerente.
Para annuncios procure o DEPARTAMENTO DE PUBLICIDADE pessoalmente ou pelo phone 6027

ASSIGNATURAS
Anno 48$000 Semestre — 24$000
(Nos paizes signatarios da Convenção Postal Pan-Americana):
Anno — 72$000 Semestre 43$000
(Nos paizes signatarios da Convenção Postal Universal):
Anno 108$000 Semestre — 72$000
AS ASSIGNATURAS SÃO PAGAS ADIANTADAMENTE.

SUCCURSAL EM PARIS: Societe Mutuelle de Publicité, Rue Bougainon, 14; SUCCURSAL NO RIO DE JANEIRO: A Herrera, Rua Rodrigo Silva, 11-1º. Phone, 23-0350; SUCCURSAL EM S. PAULO: Libero Batardo, 34-2º Phone 3-0715. SUCCURSAL EM MACEIÓ: dr. Degues Junior Rua do Commercio, 145; SUCCURSAL EM JOÃO PESSOA: Hildebrando Moraes, Rua Maciel Pinheiro, 74-1º; SUCCURSAL EM NATAL: Mario E Lyra Av. Tavares de Lyra, 95, 1º. andar.
* * *
Avisamos ao commercio e aos nossos freguezes que o unico cobrador do DIARIO DE PERNAMBUCO nesta praça, é o snr. José Florio.

A ENTREVISTA DO SECRETARIO DA VIAÇÃO

A longa e minuciosa entrevista que o engenheiro Gercino de Pontes, nosso antigo collaborador e actual secretario da Viação, concedeu ao DIARIO DE PERNAMBUCO, fixa aspectos muito interessantes dos mais importantes serviços ao seu cargo.

De inicio vale resaltar a parte referente ao proseguimento do plano de Saturnino de Britto, quanto ao saneamento da cidade.

Devido a uma orientação errada, estavam encaminhando para a renda ordinaria do Estado as arrecadações da repartição daguas e esgotos.

Si assim não acontecesse, de ha muito que o plano de Saturnino teria tido outra expansão. Mas porque o dinheiro do Saneamento não tinha a applicação especial que lhe competia, muito pouco restava para attender ás necessidades da população.

Já fizemos referencia á inferioridade sanitaria do Recife, precisamente porque o plano Saturnino não teve o devido desenvolvimento.

De janeiro em deante essa situação se modificará e o que o Saneamento arrecadar somente nos seus serviços será applicado.

Com isso não visará apenas a capital, mas o interior, cujos problemas sanitarios serão defendidos com o maior interesse.

—

O secretario da Viação refere-se especialmente na sua entrevista á questão das estradas, dizendo que na "propria zona da matta os municipios cada dia reclamam novas estradas, que os approximem da capital."

Não precisa ir ao sertão, para se ter a prova de que Pernambuco não conta com uma rêde rodoviaria capaz de attender ao seu desenvolvimento economico.

Tomemos, como exemplo, a estrada do Recife a João Pessôa, ligando as duas capitaes por uma somma de interesses consideraveis.

No verão, ainda se viaja, por essa estrada, a despeito de trechos abaixo da critica.

Mas no inverno, pode-se dizer que a ligação é uma verdadeira corrida de obstaculos.

Que os dois governos precisam entrar num entendimento para appromar essas cidades, de sorte que em duas horas, no mais tardar, se possa fazer o percurso, é o que não resta duvida.

Não se trata de uma estrada de mero turismo. Não é uma estrada para passeios ou para luxo. E' uma estrada de formidavel rendimento economico, porque ha entre esses centros enormes interesses em jogo.

—

Falando dos differentes problemas de sua pasta, o sr. Gercino de Pontes, que os conhece muito bem, não quiz deixar de se referir a um aspecto que interessa fundamente ao maior nucleo de população do Estado, que é o Recife, naquillo que diz respeito aos transportes urbanos. E por isso se refere ao serviço precario que o Recife possue, "graças aos constantes reformas de contracto", adeantando logo o seu parecer: que "é conviver a Tramways a uma revisão e consolidação dos varios contractos existentes, de sorte a servir com mais efficiencia e reparar erros e favores contra o interesse publico."

Não ha exaggero em dizer que o Recife é uma das capitaes do Brasil onde o transporte urbano é o mais precario e a tal ponto que está entravando o desenvolvimento da cidade.

Todo mundo sabe que em qualquer parte o problema é vencer as distancias. Não ha longe nem perto, desde que haja transportes accessiveis.

Ora, pode-se dizer que entre nós se tem operado um verdadeiro regresso. O caso dos bonds para a avenia Beira-Mar é bastante caracteristico. A circumstancia de ser essa linha deficitaria não autorisava a sua suspensão. Porque uma empreza de serviço publico não tem que levar em conta linhas deficitarias.

Ha linhas que deixam lucro, ha linhas que dão prejuizo: uma cousa compensa a outra.

Si a Bôa Viagem dava prejuizo, que lucro não dá a linha da Varzea ou de Tigipió, onde os bonds circulam, a certas horas do dia, com a lotação duplicada e ás vezes até triplicada?

A verdade é que ha doze annos atraz tinhamos a linha da Bôa Viagem; hoje não mais existe, por ter sido substituida por omnibus, que não podem satisfazer á população. E a prova está na decadencia a que resvalou a praia da cidade. A construcção tornou-se muito mais demorada; augmentaram as difficuldades de locomoção para os veranistas, reflectindo-se isso em varias casas vazias, quando dantes eram disputadas.

O CONSUMO DO CAFÉ NO MUNDO

Mario Pinto SERVA

S. PAULO, 25 — Todos os paizes hoje gastam colossalmente para a organização de estatisticas que os ponham exactamente ao corrente de todos os preços, na producção de todos os artigos, bem como dos algarismos da producção de todas as mercadorias. Porque, essencialmente, neste mundo, o que é preciso é saber para prever afim de prover. A estatistica é *le langage chiffré des événements*, é a linguagem em algarismos dos acontecimentos. Diziam os latinos: *numerus regit orbem*. O numero rege o mundo.

Que seria de nós sem os algarismos? Como é que os astronomos comprehenderiam coisa nenhuma em seus estudos? Como é que os engenheiros poderiam construir seja lá o que fôr? Como é que as casas commerciaes poderiam se gerir? Como é que se poderia fazer qualquer calculo em commercio ou em negocios?

Ora, evidentemente o homem civilizado não póde hoje dar um passo sem recorrer á sciencia dos numeros.

Em materia de café, todos os negociantes da Europa e dos Estados Unidos estão, permanentemente, compulsando todos os algarismos e se informando de tudo quanto se passa no mundo. Ha organização minuciosa de todos os dados. E as grandes casas europeas ou americanas têm serviços especiaes de estatisticas, principalmente tratando-se do commercio e producção do café, cujas cifras são sempre irregulares e desiguaes, pelo que mais ainda se exige que tudo se funde em um calculo rigoroso de probabilidades para que se erre o menos possivel.

No emtanto, aqui no Brasil ha muita e muita gente que expende sua opinião simplesmente por impressão pessoal, sem ter feito um curso completo de estatistica no assumpto.

Ninguem tem o direito de opinar na questão do café sem esse estudo exhaustivo de tudo quanto é estatistica no assumpto.

Por exemplo, ha esses que criticam inconscientemente a queima do café? Por que? Porque elles acham simplicissimamente que queimar o que custou produzir é asneira. Mas elles não sabem que o café está accumulado aos milhões em armazens aqui e na Europa, não saber que ha um excesso invendavel que prejudica os preços do café realmente consumido.

E' preciso explicar a essa gente que nunca viu estatisca de café o seguinte. Isto é, que se houver 3.000 habitantes em uma localidade e construirmos casas têm que ficar vazias, e da mesma forma se o mundo consome todo anno apenas 25.000.000 de saccas, e produzirmos 35.000.000 ha 10.000.000 de saccas que ficam empilhadas inutilmente prejudicando a venda das que realmente se consomem.

Era preciso alguem que explicasse visualmente de maneira que entrasse pelos olhos de todo mundo, como para menino de escola, que produzir o que não tem consumidor é o mesmo que botar fóra. Porque não ha artigo ou mercadoria alguma no mundo, que não tenha um algarismo certo de consumo, e em materia de café, se o consumo é certo e positivo em algarismo, qualquer augmento levaria tempo para se operar.

Se ninguem contesta a veracidade das estatisticas de café, se ellas são controladas por todo mundo, nos Bolsas, pelos negociantes, pelos importadores, pelos exportadores, por todos, temos que acceitar taes estatisticas como um facto positivo ao qual não podemos deixar de nos conformar.

Ha quem conteste a veracidade das estatisticas do café no que se refere ao consumo? Parece que não. Póde haver duvidas sobre a existencia no paiz. Mas quaesquer duvidas são immediatamente percebidas, constatadas e commentadas.

E quanto ao consumo do café no mundo elle vae se desenvolvendo nos seguintes algarismos em saccas de 60 kilos:

1882/83	9.458.000
1883/84	9.409.000
1884/85	10.557.000
1885/86	10.136.000
1886/87	10.035.000
1887/88	8.032.000
1888/89	9.248.000
1889/90	9.420.000
1890/91	8.719.000
1891/92	10.805.000
1892/93	10.946.000
1893/94	10.572.000
1894/95	11.215.000
1895/96	11.143.000
1896/97	12.244.000
1897/98	14.572.000
1898/99	13.481.000
1899/00	14.973.000
1900/01	14.320.000
1902/03	15.966.000
1903/04	16.124.000
1904/05	16.163.000
1905/06	16.741.000
1906/07	17.345.000
1907/08	17.323.000
1908/09	18.650.000
1909/10	18.098.000
1910/11	17.171.000
1911/12	17.454.000
1912/13	17.123.000
1913/14	18.562.000
1914/15	21.656.000
1915/16	21.209.000
1916/17	16.016.000
1917/18	14.833.000
1918/19	15.968.000
1919/20	18.499.000
1920/21	18.462.000
1921/22	19.717.000
1922/23	19.162.000
1923/24	22.036.000
1924/25	20.506.000
1925/26	21.705.000
1926/27	21.298.000
1927/28	23.536.000
1928/29	22.251.000
1929/30	23.554.000
1930/31	25.091.000
1931/32	23.723.000
1932/33	22.848.000
1933/34	24.431.000
1934/35	22.681.000
1935/36	25.845.000
1936/37	25.006.000

Ora, esse longo retrospecto do consumo do café serve para mostrar a lei definitiva que rege o seu augmento, e não é a lei do nosso desejo, nem a lei do nosso interesse, nem a lei da nossa imaginação, nem a lei da nossa leviandade ou falta de criterio.

E' a lei positiva dos factos que rege o mundo. Se queremos triumphar no mundo temos que nos conformar com as leis positivas e tirar partido dellas, em logar de fantasiarmos os factos á nossa imaginação, para soffrermos depois os tombos da lei positiva.

Portanto, é possivel até que em 1938/39 tenhamos um consumo mundial de 23.000.000 de saccas, como é possivel que elle vá a 26.000.000 de saccas. Ninguem tem o poder de desvendar o que se encerra dentro desse futuro enigmatico. Mas quem não quer ser colhido pela tempestade, quem quer garantir o proprio futuro e dos seus, esse procura garantir-se para quaesquer hypotheses que possam surgir.

O essencial é nos submettermos rigorosamente á disciplina dos algarismos e deixarmos de fazer contas de chegar, de que os estrangeiros se riem e graças ás quaes temos as costas quebradas em tombos repetidos através das crises successivas que deixamos de prever e depois nos punem severamente com o rigor das sancções naturaes á nossa imprevidencia.

"CAPITIS DIMINUTIO"...

Austregesilo de Athayde
(Copyright do DIARIO DE PERNAMBUCO)

RIO, 26.

Esteve commigo hontem um pae melancolico. Assegurou-me que tudo quanto aqui nesta columna se tem escripto sobre a decadencia do ensino fica muito aquem da triste verdade.

Os seus filhos estão matriculados em cursos secundarios e escolas superiores. Nada sabem e, no emtanto, vão passando de série, com muito bôas notas.

Um delles, no quinto anno de Direito, surpreendeu-o, ha dias, declarando-lhe que jamais ouvira mencionar na escola a expressão latina "capitis diminutio".

Atravessara o rapaz o curso sem nunca lhe haverem chegado aos olhos ou ás orelhas aquelles termos comesinhos.

* * *

Não referirei o mais que me contou aquelle homem desencantado com a instrucção que se ministra no Brasil.

Recebo diariamente numerosas cartas, narrando as miserias do ensino, cujos tempos de esplendor já se acham muito longe de nós.

Envergonho-me de exhibir de publico semelhante degraça, indice de um processo de corrupção moral, que nos arrastará no seu despenhadeiro até a perda da independencia do paiz.

* * *

Sinto-me no dever de exprimir o meu scepticismo a respeito de tudo quanto se intente realizar como reforma da vida publica do Brasil, se o ponto de partida não fôr a moralização energica da escola.

O analphabeto nada constróe e as novas gerações, a quem serão entregues os destinos nacionaes, compõem-se na quasi totalidade de analphabetos.

Sem essa preliminar, inutil será o esforço.

Professores ineptos e venaes estão cavando a ruina da patria, aos olhos indifferentes dos governos, que se contentam em fazer affirmativas ôcas e programmas petulantes, em face do descalabro extremo a que chegou o ensino publico.

Senhores, o Brasil tem deante de si um problema fundamental: obter que os mestres dêem aulas e os alumnos as frequentem assiduamente.

COUSAS DA CIDADE

UMA VIAGEM DE OMNIBUS

Uma viagem de omnibus a Bôa-Viagem tem aspectos divertidos, que convem fixar.

O carro sae da praça Joaquim Nabuco, quasi sempre com um fiscal ao lado do "chauffeur". Logo na rua da Concordia, para, afim de receber um novo fiscal. Mais adeante para de novo, em frente ao "despacho", antes de chegar á avenida da Cabanga. Ahi submette-se á nova verificação.

Antes de subir a ponte do Pina, o "chauffeur" salta e muda o sinal. Na descida da ponte, para outra vez e muda outra vez o signal. Logo mais, recebe um terceiro fiscal. E antes de chegar a um dos chamados "pontos de secção", esbarra.

Ahi um dos fiscaes desce e o omnibus prosegue a viagem.

Em resumo: com todas essas paradas, o omnibus consome da praça Joaquim Nabuco á Bôa Viagem uma estafante meia hora.

—

Agora quem quizer saber o que é a corrida da Gaveu, tome o omnibus de meia noite e venha experimente a sensação de uma performance. — Z.

A população acolheu a entrevista do Secretaria da Viação e Obras Publicas com confiança, pois nella foram tratados assumptos do maior e mais directo interesse collectivo.

Reciprocidade de interesses entre as nações de lingua ingleza e as republicas sul-americanas

UM ESTUDO DO "THE ECONOMIST", DE LONDRES — CENTRALISMO CONTRA FEDERALISMO — INEXISTENCIA DE QUESTÕES RACIAES NO BRASIL — O MOVIMENTO APRISTA NO PERU' — CONTINUARA' POR MUITOS ANNOS A NECESSIDADE DOS EMPRESTIMOS

LONDRES, 27 (H.) — O jornal *The Economist* consagra á America do Sul um estudo detalhado em que mostra a interdependencia dos interesses das Republicas sul-americanas e das nações de lingua ingleza, que ainda durará muitos annos. Diz que na America do Sul o conhecimento reciproco dos varios paizes não é tão desenvolvido como na America do Norte, apesar do avanço de mais de um seculo da sua colonisação, facto esse que attribue ás suas condições geographicas: a parte extensa do continente está situada na zona tropical e as difficuldades de acesso ao interior e entre as duas vertentes são grandes.

"O resultado, escreve o jornal, é que as Republicas são em geral constituidas de estabelecimentos costeiros ou ribeirinhos, isolados uns dos outros pela distancia. Todas commerciam com o resto do mundo mais do que entre si e em quasi todas ellas é mais facil ir do porto principal a um paiz da Europa do que a muitos pontos do seu "hinterland". Só na Argentina é que ha alguma cousa que se approxima de um desenvolvimento intensivo. Este paiz é, mais favorecido que seus vizinhos pelo seu clima temperado e pelos seus extensos pampas verdes e ferteis.

UMA EXCEPÇÃO

A despeito deste isolamento existem varias semelhanças surpreendentes entre as differentes Republicas. O Brasil é uma excepção as numerosas generalizações. E' a unica Republica de lingua portugueza e a unica que viveu sob o regimen monarchico. Mas, mesmo no Brasil, as forças geographicas e historicas têm uma influencia analoga a que se exerce nos outros Estados.

Em todas as Republicas, o fundamento das questões politicas é o mesmo: a terra e a sua propriedade, o Estado e a Igreja, o centralismo contra o federalismo.

As lutas politicas entre liberaes e conservadores foram sempre travadas sobre uma ou mais destas questões.

CLASSIFICAÇÃO ETHNOGRAPHICA

Para a America do Sul, uma das questões mais interessantes é a da população. A sua composição permitte-lhe evoluir muito mais e mais rapidamente que as populações europeas.

O Equador, o Perú e a Bolivia são paizes onde predominam os elementos indigenas. Em cada uma destas nações ha uma pequena população mestiça que desempenha os mais importantes papeis na direcção dos negocios publicos, mas os indigenas estão se tornando politicamente conscientes e estes tres paizes poderiam desenvolver-se mais, se seguissem o modelo do Mexico, onde a resurreição indigena e o radicalismo agrario caminham a par e par. O movimento "aprista" no Perú, que parece seguir nesta direcção, é uma das mais interessantes e originaes idéas revolucionarias do mundo.

A Venezuela, a Colombia e o Paraguay são constituidos de elementos de diversas nações: são mestiços de tons variados. O Chile deve ser igualmente classificado como uma nação mestiça, se quizermos fazer uma classificação rigida, mas os elementos brancos são ahi mais pronunciados. Os europeus predominam, sem mistura com o sangue indigena, e entre elles os italianos, que são numerosos.

O Brasil desafia qualquer classificação ethnographica. E' um cadinho onde todas as raças se fundem.

Durante muitos annos a America do Sul dependerá ainda, sob o ponto de vista economico, do mundo exterior. Em cada uma das suas Republicas, a economia nacional repousa quasi inteiramente na exportação de um ou dois productos gricolas ou mineraes: carne e cereaes argentinos, café do Brasil, cobre e nitratos do Chile, petroleo da Venezuela. Não ha industrialização nem possibilidade de desenvolvimento industrial que não seja artificial.

INDISPENSAVEIS OS EMPRESTIMOS

Apesar dos seus recursos, a propria Argentina não póde dispensar os emprestimos estrangeiros, que para outros paizes constituem absoluta necessidade.

Assim, por motivos commerciaes e financeiros, se não politicos, as nações de lingua ingleza e as Republicas sul-americanas continuarão por muitos annos a ter necessidade umas das outras.

E' pois desejavel que procurem conhecer-se e apreciar-se mais."

Em outras partes do artigo, o autor salienta que "nenhuma Republica sul-americana está sujeita, mesmo de longe, ao controle de qualquer potencia estrangeira. A Argentina tem numerosos laços de amizade com a Inglaterra; o Brasil está ha muitos annos em estreitas relações com os Estados Unidos; ha uma amizade tradicional entre a Chile e a Allemanha e todas as Republicas têm estreito contacto com as fontes da sua lingua e cultura: Hespanha e Portugal.

Mas essas relações não são nada mais que os laços especiaes de sangue ou interesse que unem todos os Estados soberanos."

O JAPÃO NA EXPOSIÇÃO DE ARTE CATHOLICA

TOKIO, 28 (H.) — O Nuncio Apostolico desta capital enviou á Associação Artistica do Japão uma proposta na qual suggere a construcção de uma capella, completamente no gosto das bellas-artes classicas do Japão, e que figura na Exposição Internacional das Bellas Artes Catholicas a ser realizada em 1939, na cidade do Vaticano.

A referida Associação resolveu acceitar e executar este plano, que está realizando sob a direcção do dr. Herma Ilemvera, director da Universidade Catholica de Tokio, tendo sido já nomeada uma commissão cujos membros são professores de historia, de literatura, architectos, desenhistas e pintores.

DIRIGIRA' A CONSTRUCÇÃO DOS LEPROSARIOS

RIO, 28 (A. M.) — Noticia-se que o governo do Pará convidou o sr. Achilles Lisbôa para dirigir os trabalhos da construcção do leprosario de Marabá.

APPROVADA PELO MINISTRO DA VIAÇÃO

A MAJORAÇÃO NOS PREÇOS DE PASSAGENS NA PANAIR E CONDOR

RIO, 18 (A. M.) — O Ministerio da Viação communicou ao departamento da aeronautica civil que o ministro approvou a majoração dos preços das passagens nas linhas da Panair e da Condor.

A MATRICULA AO CURSO DE MONITOR DE EDUCAÇÃO PHYSICA

RIO, 28 (A. M.) — O ministro da Guerra elevou para cem o numero das matriculas de sargentos do Exercito ao curso de monitores de educação physica.

Os integralistas serão julgados pelo Tribunal de Segurança

DECLARA O JUIZ RIBAS CARNEIRO QUE OS "CAMISAS VERDES" SÃO COMPARAVEIS AOS COMMUNISTAS — INCURSOS NA LEI DE SEGURANÇA — TINHAM ARMAS E MUNIÇÕES EM SEU PODER — FINDOU A EPOCHA DO LIBERALISMO SOCIAL — O ESTADO SE DEFENDERA' ENERGICAMENTE

RIO, 28 (A. M.) — O "Diario da Noite" iniciou um inquerito sobre as actividades integralistas.

Hoje foi ouvido o sr. Barros Barreto, presidente do Tribunal de Segurança Nacional, o qual declarou:

— "Sei dos factos e das frisões pelo noticiario dos jornaes:

Como juiz presidente do T. S. N. só tomarei conhecimento quando me chegar ás mãos o respectivo processo."

O sr. Barros Barreto informou que a lei de segurança continua a vigorar bem como a lei supplementar nº 136.

Incorrem nas penalidades previstas nas mesmas leis os elementos que mantiverem ou fabricarem armas e munições e distribuirem boletins subversivos.

O juiz Costa Netto declarou:

— "Pelo que pude colher do noticiario, esses elementos integralistas distribuiam boletins subversivos e tinham armas e munições em seu poder. Estão sem duvida alguma incursos na lei de segurança que vigora ainda porque não foi revogada pelo Estado Novo.

As penalidades para taes delictos variam de um a tres annos.

Para os delictos commettidos contra a organização politico-social será applicada a prisão cellular ou reclusão."

Lembrámos a Constituição que prevê a pena de morte para os elementos que attestassem contra a segurança do Estado.

Respondeu o juiz Costa Netto:

— "E' verdade. Mas nos casos que tratamos e dos quaes tenho conhecimento superficial através do noticiario, parece-me que não cabe a pena de morte.

Apenas, de accordo com a lei de segurança, cabe a pena de um a tres annos de prisão.

A pena de morte se applica em casos differentes, como por exemplo nos proprios attentados contra a segurança ao Estado e a estructura das instituições.

Parece-me não ter havido até agora nenhum attentado entre os acsos acima previstos.

Estou falando de uma maneira geral e só estarei habilitado para me manifestar, depois que estiver ao par do processo que porventura venha a ser instaurado."

O juiz Ribas Carneiro, depois de lamentar o facto de moços obsedados esquecam o elementar dever de congraçar as energias afim de conduzir a Patria para o engrandecimento, dentro da paz, disse:

— "Os integralistas estão incursos na lei de segurança e são comparaveis aos communistas."

Affirmou que os verdes serão julgados pelo T. S. N. o qual não foi creado para julgar somente communistas.

Accrescentou que o caso sobe de expressão em face do Estado Novo.

— Qualquer broca que pretenda fural-o, tem de ser extirpada energicamente.

Este principio é vencedor em direito publico e findou a epoca do liberalismo social.

O delicto social hoje é mais grave e mais damnoso pois compromette a organização do Estado que é o orgão tutellar da collectividade."

Concluiu assegurando que o Estado se defenderá energicamente dentro da lei, sem necessitar de medidas de excepção.

SEGUIU PARA MARSELHA

O CONSUL BRASILEIRO EM LISBOA

LISBÔA, 28 (H.) — O consul brasileiro Matheus de Albuquerque seguiu para Marselha.

APRESENTARA' AS SUAS CREDENCIAES

CIDADE DO VATICANO, 28 (H.) — O embaixador brasileiro apresentará, amanhã, as suas credenciais ao Summo Pontifice.

PELO BARATEAMENTO DO PESCADO

Medidas tomadas pelo ministro da Agricultura

RIO, 28 (A. M.) — Empenhado no barateamento do pescado, o sr. Fernando Costa, ministro da Agricultura, no intuito de prestar melhor assistencia aos pescadores, determinou varias medidas, entre as quaes a reducção de direitos sobre o carvão e oleo destinados aos barcos de pesca.

Com o mesmo objectivo, o governo autorizará a Confederação dos Pescadores a importar materiaes de pesca com isenção de direitos.

O sr. Fernando Costa resolveu ainda solicitar aos interventores do Rio Grande do Sul e de outros Estados que façam cessar a cobrança indevida do imposto sobre o pescado feita em algumas municipalidades.

CONSELHO LEGISLATIVO E DE ECONOMIA DO ESTADO

ESTEVE REUNIDA HONTEM A SECÇÃO LEGISLATIVA

Com a presença dos srs. Rego Barros, Murillo Guimarães e Torquato Castro, esteve reunida hontem, ás 17 horas, esta secção sob a presidencia do primeiro.

Compareceu o presidente do Conselho Legislativo, prof. Andrade Bezerra.

Faltaram os srs. Soriano Netto e José de Almeida.

Lida a acta da reunião anterior, foi a mesma approvada sem impugnação.

Iniciados os trabalhos e discutidos varios pontos da suggestão apresentada pelo presidente do Conselho para o Regimento Interno, ficou deliberado a apresentação, hoje, do parecer definitivo.

Em seguida foi levantada a reunião.

Em virtude de não ter ficado concluido hontem o estudo do regimento interno do Conselho não se realizará hoje sessão plenaria.

NOVAS PRISÕES DE INTEGRALISTAS

Appreendidos material bellico e boletins subversivos — Detido um communista

RIO, 28 (A. M.) — A's ultimas horas da noite, a Segurança social procedeu uma diligencia prendendo quatro integralistas e appreendendo munição de guerra e regular quantidade de boletins subversivos, pertencente ao nucleo da avenida Gomes Freire.

As autoridades detiveram, tambem Manoel Passos Gil, activo elemento da Juventude Communista, condemnado pelo Tribunal de Segurança Nacional.

FAZIA BOLETINS SUBVERSIVOS.

RIO, 28 (A. M.) — O advogado Romulo de Almeida confessou que ingressara no Integralismo em 1935.

Desde então trabalhava pelo seu progresso e organização.

Em face da extincção do partido resolveu protestar e para isso redigiu quatro boletins que foram distribuidos profusamente.

Detalhou todas as actividades de seus companheiros, confirmando o que noticiamos.

Esclareceu que fora sua a idéa de enviar boletins subversivos por via postal.

Tambem o sr. Fernandes Silves confirmou que o mimiographo appreendido em sua residencia pertence á A. I. B.

O SERVIÇO DA DIVIDA

Assis CHATEAUBRIAND

S. PAULO, 28.

NÃO temos outra moeda de curso internacional além do café. Eis a divisa com que apparecemos no mercado das moedas. Apesar do surto recente do algodão, da exportação em augmento das fructas bem, como de outros artigos de nossa pauta exportadora, é ainda o café o pendulo e o fiel de nossa riqueza. Café desvalorizado em ouro, café com o seu valor-ouro em processo de queda, é a nação impossibilitada de cumprir mesmo o schema Aranha-Niemeyer. Ora, o que os dados estatisticos comprovam e evidenciam é que, em materia de rendimento-ouro de nossa lavoura, estamos em uma parabola descendente. A exportação cafeeira vem, com effeito, rendendo apenas o seguinte: 1932 — 26.238.000 libras ouro; 1933 — 26.168.000 libras ouro; 1934 — 21.541.000 libras ouro; 1935 — 17.373.000 libras ouro; 1936 — 17.755.000 libras ouro; 1937 (nove mezes) — 13.589.000 libras ouro.

Para um Estado que não tem ouro accumulado, o café é a sua moeda. E' graças a elle que, no passado, nos habilitámos a cumprir parte, pelo menos, de compromissos externos. Como, porém, levar adeante o cumprimento do que accordámos em 1934, se o que se vê é uma verdadeira vaga de desvalorização do rendimento em ouro de nosso movimento exportador? O proprio "ouro branco", em virtude da super-producção norte-americana, não vem de soffrer abrupto declinio dos preços, sem que se possa vaticinar se esse declinio será ou não passageiro? E em que situação nos encontraremos, na hypothese do mundo ingressar em um novo collapso economico, cujos primeiros indicios começam a perturbar a vida bolsista dos grandes centros commerciaes dos Estados Unidos, reflectindo-se na derrocada dos preços de diversas materias primas?

* * *

O problema, portanto, da divida externa se acha mais na dependencia dos credores do que de nós mesmos. No que depende do Brasil, ha annos que pelejámos, desejando a todo o transe e em meio a difficuldades de toda a sorte honrar os nossos compromissos.

Tenho chamado dezenas de vezes a attenção dos brasileiros para um facto, no plano do serviço da divida externa, o qual passa geralmente despercebido. E' que o governo revolucionario desembolsou até' agora de juros e amortização dos emprestimos externos, sem haver obtido um penny nos mercados prestamistas. Esse esforço financeiro, de restauração de credito nacional, é dos mais ingentes e patrioticos que até hoje ainda se fez. A revolução, desde 1930, já pagou mais de 60 milhões de libras em juros e amortização do serviço da divida. E isso sem um appello ao ouro de fóra, contando tão somente com as disponibilidades do saldo da balança mercantil e do confisco cambial. O que estava ao nosso alcance, fizemol-o por dura que se tenha mostrado a tarefa.

Ha, porém, um limite em materia de pagamento externo, além do qual uma nação não deve ir, sob pena de não poder attender aos imperativos de sua propria vida organizada e da mantença de sua soberania. A Inglaterra guarda em seus cofres cerca de 60% de nossos titulos. Por que, então, sendo a nossa maior credora, não se empenha no sentido de facilitar a entrada de nossas mercadorias em seus mercados, comprando-nos maiores quantidades de fructas, de productos oleaginosos, de algodão, de café, de minerios de ferro e de manganez?

Dentro de poucos mezes estará concluido o novo accordo commercial anglo-norte-americano. Os observadores da evolução da politica economica do Imperio Britannico annunciam que esse accordo importará em modificações sensiveis no que ficou combinado em Ottawa. O que parece evidente é que tanto a Metropole como os Dominios e as Colonias, apesar de desejarem consolidar os seus laços commerciaes, aspiram maior troca de productos com os paizes estrangeiros. O economista sul-africano, Goold-Adams, escrevendo a respeito da politica economica dos Dominios, accentua que elles não concordam em ficar atrelados tão somente ás fabricas inglezas. Querem multiplicar os pontos de contacto mercantil com o resto do mundo, muito embora sintam a necessidade da solidariedade economica entre os povos de formação britannica.

* * *

AINDA é tempo de os paizes prestamistas encararem com objectividade a questão de seus capitaes no exterior. Esses capitaes serão reembolsados no dia em que elles reconhecerem que os paizes devedores teem direito á vida, exportando mais, e abundantemente. Do contrario, o circulo das autarchias, dos isolamentos, dos regimens preferenciaes terminará por abalar o arcabouço dos povos economicamente ricos, porém pobres de capitaes.

O Brasil suspendeu o schema de 1934, levado por um conjunto de forças, por cujo advento não é responsavel. Tenham a palavra, portanto, os que mais contribuiram para as cricumstancias, que acarretaram a desvalorização da riqueza exportavel do Brasil.

HOMENAGEADO O MINISTRO DA VIAÇÃO

Decidido o governo a resolver os problemas da siderurgia e das communicações

RIO, 28 (A. M.) — O Club de Engenharia homenageou, hontem, o sr. Mendonça Lima, ministro da Viação.

Saudou-o o sr. Pires do Rio.

Respondendo, o sr. Mendonça Lima expoz os pontos essenciaes do seu programma. Examinou, a seguir, detalhadamente, o quadro das ferrovias, apontando-o com cores sombrias.

Focalizou, depois, o problema da Marinha mercante e dos transportes em geral.

Salientou que o problema fundamental da siderurgia e o systema de communicações estão ainda muito atrazados. Disse que o governo está firmemente decidido a enfrentar e resolver todos esses problemas.

Reaffirmou o seu optimismo dizendo que em pouco tempo está certissimo de que o Brasil será uma das mais fortes nações.

Ao terminar foi muito applaudido.

A SOLENNE INAUGURAÇÃO DO MONUMENTO A TAMANDARÉ

Presentes o presidente Getulio Vargas, ministros e outras autoridades — Desfilaram tropas do Exercito e da Marinha — Discursou o almirante Guilhem

RIO, 28 (A. M.) — Foi inaugurado solennemente o monumento ao almirante Tamandaré.

Estiveram presentes o presidente Getulio Vargas e ministros, altas patentes da Marinha e do Exercito, corpo diplomatico e pessoas de destaque na sociedade carioca.

O chefe do governo chegou ao local ás 16 horas, iniciando-se logo as solennidades.

A banda dos fuzileiros navaes executou o hymno nacional.

Em seguida, discursou o almirante Aristides Guilhem, ministro da Marinha.

A sua oração foi curta e versou sobre a entrega da estatua á cidade como uma homenagem justa e merecida a um dos mais valorosos marinheiros do Brasil.

Emquanto isso, uma esquadrilha de aviões de caça jogou flores sobre o monumento.

O acto terminou com um desfile de tropas do Exercito e da Marinha.

ENTREGA DE DIPLOMAS NA ESCOLA NAVAL

RIO, 28 (A. M.) — O presidente Getulio Vargas presidiu a solennidade da entrega dos diplomas aos alumnos que terminaram o curso da Escola Naval.

Estiveram presentes o almirante Guilhem, ministro da Marinha, general Eurico Dutra, ministro da Guerra e altas autoridades.

O corpo de fuzileiros navaes prestou as continencias regulamentares.

Após o "champagne", o sr. Getulio Vargas percorreu as dependencias da Escola.

DIARIO DE PERNAMBUCO Todos os Sports

A turma de tennistas que disputaram o torneio do "Imperial Tennis Club" encerrado domingo

JOCKEY CLUB DE PERNAMBUCO

RESULTADO DA INSCRIPÇÃO PARA A CORRIDA DE DOMINGO PROXIMO NO HIPPODROMO DA MAGDALENA

1º PAREO — 1.100 metros — Marga, Pennacho, Brasidio e Condor;

2º PAREO — 1.500 metros — Banjo, Bragatinga, Sagas e Vigo;

3º PAREO — 1.200 metros — La Reina, H. Castelhano, Dom Querido e Largata;

4º PAREO — 1.600 metros — Riqueza, Olinda e Bandolim;

5º PAREO — 1.250 metros — Littoria, Itabira, Mulata e Flamengo.

O JUVENIL DO SAO PAULO VENCEU O DO A. T. A.

Realizou-se sabbado, á tarde, no campo do segundo o encontro dos juvenis acima.

Nos 2os. quadros venceram os gurys tigipioenses por 1 x 0.

Na prova principal venceu ainda o campeão de Tigipió, por 1x0, ponto feito por Humberto.

O 1.º quadro paulistano estava assim organizado:

Ulysses — Luiz — Djalma — Deca — Wilson — Candido — Ruy — Mana — Humberto — Néco — Fita.

CENTRO SPORTIVO DO PINA x 13.200 S. CLUB

Para o encontro a realizar-se no proximo dia 2 de janeiro, entre o **Centro Sportivo do Pina** e o **12.200 Sport Club**, o director do **13.200** escalou os jogadores abaixo, afim de se encontrarem na séde ás 13 horas:

1.º TEAM — Maru' — Jorge 1.º — Guabera 2.º — Orelha — Enedino — Guabera 1. — Alcides — Emygdio — Maturano — Frajola — Olivio.

Reservas: Moncyr e Manoelsinho.

2.º TEAM — Bêbe — Tenorio — Ramiro — Ulysses — 21 — Jaboatão — Donga — Biruta — Euclides — Sergio — Sapateiro.

Reserva: Nelson.

A posição dos clubs cariocas no inicio da quarta etapa

CLASSE EM NUMEROS

RIO, 28 (Pelo aereo) — O segundo turno, mercê de factores diversos, apresentou uma metamorphose na situação e producção de alguns teams.

Como exemplos mais expressivos teremos a citar o America e o Botafogo. O primeiro em franca reacção permitte a impressão de que chegará com os da frente e o segundo, mal iniciado na derradeira phase, quando lhe faltou o ataque effectivo, tem tido sua defesa a lutar com os teams contrarios e, em consequencia, após quatro matches apenas, um ponto logrou marcar.

Vejamos após os jogos da "rodada" de quarta-feira, os numeros dos teams:

1.º logar — **Fluminense** — 15 jogos — 13 victorias — 1 empate e 1 derrota — 48 goals pró e 16 contra. —Saldo — 32. Pontos ganhos: 27 e perdidos.

2.º logar — **Flamengo** — 14 jogos — 8 victorias, 4 empates e 2 derrotas —44 goals pró e 23 contra — Saldo 21 — Pontos ganhos, 20 e perdidos, 8.

3.º logar — **S. Christovão** — 14 jogos — 8 victorias — 3 empates e 3 derrotas — Goals pró 47 e contra 18 — Saldo 29 — Pontos ganhos — 19 e perdidos, 9.

4.º logar — **Vasco da Gama** — 14 jogos, 8 victorias, 3 empates, 3 derrotas, goals pró 51 e contra 31, saldo 20, pontos ganhos 19 e perdidos 9.

5.º logar — **America** — 14 jogos — 6 victorias — 5 empates e 3 derrotas — goals pró 55 e contra 33 — Saldo 12 — Pontos ganhos 17 e perdidos 11.

6º logar — **Botafogo** — 15 jogos — 7 victorias — 4 empates e 4 derrotas — Goals pró 31 e contra 21 — Saldo 20 — Pontos ganhos 18 e perdidos 12.

7º logar — **Madureira** — 14 jogos — 7 victorias, 1 empate e 6 derrotas — goals pró 33 e contra 27. Saldo 6 — pontos ganhos, 15 e perdidos 13.

8º logar — **Portugueza** — 14 jogos — 4 victorias, 1 empate e 8 derrotas, goals pró 27 e contra 47 deficit 20 — Pontos ganhos 9 e perdidos 17.

9º logar — **Olaria** — 14 jogos — 3 empates e 8 derrotas, goals pró 24 e contra 54, deficit 3, pontos ganhos 9 e perdidos 19.

10º logar — **Bomsucesso** — 15 jogos, 3 victorias, 3 empates e 9 derrotas, goals pró 20 e contra 48, deficit 28, pontos ganhos 10 e perdidos 21.

11º logar — **Bangu'** — 15 jogos, 3 victorias, 2 empates e 10 derrotas, goals pró 19 e contra 46, deficit 27 — pontos ganhos 8 e perdidos 22.

12º logar — **Andarahy** — 14 jogos — 1 empate e 13 derrotas — Goals pró 16 e contra 59 — Deficit 43 — Pontos ganhos 1 e perdidos 27.

WALTER NEUSEL LUTARÁ EM BUENOS AIRES

A actividade do empresario argentino José Letoure, nos centros sportivos da Europa

BUENOS AIRES, 28 — A excursão do **match-maker** (contractador de lutas) argentino, José Latoure, pelos centros sportivos europeus, afim de contractar pugilistas para a proxima temporada do Luna Parque de Buenos Aires, começa a concretizar-se.

Com effeito: em Paris, onde se acha actualmente o conhecido promotor portenho, conseguiu o concurso de varios destacados boxeadores de peso leve, medio e pesado.

Entre as figuras contractadas, para actuar no proximo anno, na capital argentina, encontram-se o peso leve hespanhol Wenoy; o meio pesado Martinez de Alfara tambem hespanhol, e os medios Kid Tunero, cubano e Christophoris, grego. Quanto aos pesos pesados são elles: o destacado pugilista Walter Neusel, que ultimamente cumpriu bôas **performances** em Londres, Paris e Nova York, e o campeão sueco Anderson, possuidor de elogiavel cartel, cumprido nos ringues europeus.

ARGENTINOS E URUGUAYOS EM CAMPEONATO NOCTURNO

BUENOS AIRES, 28 (U. P.) — Será iniciado no dia 15 de janeiro, o campeonato nocturno de foot-ball no qual tomarão parte as mais destacadas entidades do sport bretão não somente de Buenos Aires, mas tambem de Rosario e Montevidéo.

Estão inscriptos os seguintes clubs:

River Plate, de Buenos Aires.
Boca Juniors, de Buenos Aires
Racing, de Buenos Aires.
San Lorenzo de Almagro, de Buenos Aires.
Independiente, de Buenos Aires.
Estudiante, de La Plata.
Penarol, de Montevidéo.
Nacional, de Montevidéo.
Newells Old Boys de Rosario.
Central de Rosario.

Os primeiros jogos serão:

Penarol x Boca Juniors — Independiente x Nacional — Newell Old Boys x River Plate — Racing x Central e Estudiante de La Plata x San Lorenzo de Almagro.

POR UM BRASIL MAIOR!

Acaba de formar-se uma turma de professores de Educação Physica, na capital

S. PAULO, 28 (A. M.) — No salão nobre da Escola de Educação Physica do Estado realizou-se, hoje, a cerimonia da formatura da 3.ª turma de alumnos do curso de professores de educação physica.

Compõem essa turma as senhoritas Ruth Pereira da Silva, Maria de Lourdes Mornes, Alcinira Mendes Carneiro, Iracema Geraldina Pereira, Alda Morone e o sr. Maynard de Araujo.

O acto foi presidido pelo sr. Tito Paes de Barros, que representava o sr. Francisco de Salles Gomes Junior, secretario da Educação e Saude Publica.

Usaram da palavra na occasião o sr. Alceu Maynard de Araujo, que agradeceu em nome dos professorandos a dedicação dos funccionarios da Escola, o sr. Mario Miranda Rosa, que falou em nome dos professores de Educação Physica; o dr. Americo Netto, secretario do Departamento de Educação Physica e o sr. Arne Enge, director da Escola, que agradeceu a presença das autoridades ali representadas pelo sr. Tito de Barros, destacado desportista. Terminou o dr. Enge por pedir aos presentes uma salva de palmas como homenagem ao dr. Tito de Barros, o que foi feito.

O dr. Americo Netto leu a seguir a acta da sessão, que foi assignada pelos componentes da mesa, sendo a seguir entregues os diplomas.

A ambulancia chocou-se com um auto de passeio

Sahiram feridos o medico e o enfermeiro do carro-soccorro

Hontem, depois da 14 horas, a ambulancia n. 46, do Prompto Soccorro, guiado pelo "chauffeur" Sebastião de Paula, saiu com direcção ao bairro do Recife, afim de soccorrer um accidentado, conduzindo o medico dr. Bernardino Ramos e o enfermeiro Tancredo Antunes.

Como ajudante de chauffeur viajava José Clarindo.

O chauffeur tomou o itinerario mais curto que era pela rua d. João Perdigão.

Ao chegar, porém, no largo do Hospicio, o chauffeur da Assistencia teve á sua frente tomada pelo auto de passeio n. 4.504, guiado pelo seu proprietario José Oliveira Godoy.

Não esperava o conductor da Ambulancia tal impecilho, uma vez que vinha alarmando com a sirene do carro e ainda pela presença ali do inspector de vehiculo n. 75, que devia ter acido nesse sentido.

Apezar do seu esforço, não conseguiu evitar o choque com o automovel que ficou bastante damnificado.

Todas as pessoas que viajavam na ambulancia, com excepção do motorista, ficaram feridas.

O dr. Bernardino soffreu grande contusão no joelho e no couro cabelludo; o ajudante, no punho direito e no couro cabelludo; e o enfermeiro na região superciliar esquerda.

A familia, que viajava no automovel escapou milagrosamente, graças á actividade do conductor da ambulancia.

ENFRENTANDO O PROBLEMA DO FOOT-BALL

A LIGA PAULISTA LANÇA AS BASES DA REFORMA DO QUADRO DE JUIZES

RIO, 27 (A. M.) — A Liga Paulista de Foot-ball superiormente orientada na moralização do sport, na reunião ultima do seu Conselho de Fundadores, lançou as bases da reforma completa do quadro de juizes, assim como do systema a ser adoptado para a escolha dos arbitros.

Em linhas geraes o systema proposto será o seguinte: o quadro official será constituido por 15 juizes, 9 dos quaes com o caracter effectivo e os restantes como supplentes.

Aos sabbados á noite, na séde da Liga, serão sorteados tres juizes que devem seguir para Santos no dia seguinte pela manhã. Os restantes, ás 14 horas, com a presença dos representantes da Liga e na séde desta entidade tambem serão sorteados, devendo seguir tres para cada campo, quando se realizarem dois jogos.

Chegando ao local, sem entrar em contacto com quem quer que seja, os juizes ingressarão no campo e o representante sorteará, para ver qual delles dirigirá a pugna.

Os dois outros servirão como juizes de linha. Todos os arbitros receberão cincoenta mil réis por domingo e o que dirigir o jogo terá esta contribuição em dobro, isto é, cem mil réis.

As medidas que se esboçam, demonstram o desejo de solver um problema de todos os tempos.

O essencial, porém, não é fazer como se realiza na Argentina prevendo as tentativas de suborno — escala dos juizes na hora do jogo, — mas a selecção de juizes capacitados e merecedores de confiança.

Difficilmente, triste é proclamar a Liga Paulista ou outra entidade nossa conseguirá formar um quadro de 15 juizes com as credenciaes de honestidade, confiança geral e conhecimento completo das regras do "association".

Emfim, aguardemos o fruto da iniciativa da Liga Paulista e talvez tenhamos o "X" do problema que tambem é do foot-ball carioca.

O Automovel Club de Pernambuco e o programma a que se traçou

(Continuação da 2.ª pagina)

a) — livre transito em todas as cidades do Brazil onde existem autoclubs congeneres com licença especial para dirigir automoveis. Iguaes vantagens na America do Norte e na Europa, onde são reconhecidas as suas carteiras;

b) — facilidades geraes junto á Inspectoria do Trafego quanto ao pagamento de multas e matriculas de carros;

c) — abatimentos nos postos de serviço;

d) — livre transito nas porteiras inter-estaduaes;

e) — licença para dirigir automoveis no Districto Federal e nos Estados.

Temos ainda em vista promover a creação de um **Commissariado de accidentes**, a revisão do systema rodoviario do Estado, a signalização das nossas estradas de rodagem e a creação de postos de fiscalização nas estradas do interior, bem como intensificar o consumo de alcool motor e estudar technicamente a sua applicação como carburante.

Continua o A. C. P. com a idéa de construir um predio para a sua séde?

— Perfeitamente. E a esse respeito estamos nos dirigindo ao illustre interventor do Estado, sr. Agamemnon Magalhães, com cuja boa vontade podem contar todos aquelles que desejam trabalhar pelo progresso de Pernambuco e pelo bem estar do seu povo.

Desejamos que o Estado nos dê um terreno e em troca construiremos um edificio, calculadamente de cinco andares, de accordo com o Governo do Estado, e que conterá os seguintes departamentos:

a) salão para exposição permanente dos productos do Estado;

b) bureau com informações completas sobre as estradas de rodagem;

c) venda de serviços typo "Exprinter", para localisações maritimas e aereas;

d) salões para concertos, recepções, conferencias e banquetes;

e) bilhares e outros jogos de salão;

f) bibliotheca de interesse technico de automobilismo, turistico, economico e financeiro;

g) restaurant, bar e barbearia;

h) salão reservado exclusivamente para reuniões femininas, com revistas sociaes e de modas;

i) gymnasio para cultura physica, sob vigilancia medica.

Como vê, não é apenas um club de festas que foi fundado em Recife, mas uma organização economico-social que se levantou. Nem foi apenas para satisfazer os seus associados que o A. C. P. foi creado, mas para beneficiar á população pernambucana.

Cuidando das estradas protegeremos os motoristas e resolveremos a questão de transporte que, como ninguem desconhece, é uma das molas mestras do barateamento da vida. Signalizando estradas defenderemos a vida dos motoristas e de todos os que por ellas transitam. Creando uma somma de serviços bem organizados, concorreremos para resolver o problema do trabalho. Promovendo as caravanas desenvolveremos o turismo que é uma das bases para a solução de varios problemas economicos. E os nossos objectivos são tão importantes para o nosso paiz e especialmente para o nordeste brasileiro que, por nossa iniciativa, já foram fundados o **Automovel Club da Parahyba** e o **Automovel Club do Ceará**, estando o A. C. P. empenhado em promover a fundação de associações identicas em Alagoas, Rio Grande do Norte e Pará.

E agora, que já se esboçou rapidamente o programma do A. C. P. abordemos o caso da gazolina. E' a mais simples das questões e si ha nella alguma cousa a estranhar é a celeuma que se procura levantar em torno della.

A organização do **Automovel Club** não constitue novidade.

O mundo inteiro, nos seus cinco continentes, possue centenas de organizações identicas e todas ellas, entre as vantagens que concedem aos seus associados, annotam como artigo numero um a bonificação sobre preços de gazolina.

No Rio de Janeiro e em São Paulo temos o **Touring** e **Automovel Club do Brasil** com varias bombas funccionando em beneficio dos seus socios; na Bahia, temos o **Touring** que possue uma bomba e, por informações, sei que em outros Estados existe mais ou menos a mesma situação.

A **American Automobile Association** concede a todos os seus associados, inclusive o nosso modesto gremio, a bonificação de 10 por cento em todo o territorio americano. Berlim, Lisboa, Londres, Paris e Africa do Sul tambem concedem bonificações.

O A. C. P., seguindo esse exemplo e para mais facil distribuição do producto, solicitou das companhias a installação de bombas. Tanto bastou, para que lhe fosse negado o fornecimento da gazolina, por emquanto indispensavel ao automovel.

Não podia, é claro, o A. C. P. conformar-se com esta decisão e manteve não só o seu pedido como tambem, dentro da sua finalidade, interessando-se pela sorte dos motoristas profissionaes, apoiou a directoria do **Centro dos Chauffeurs de Pernambuco**, promovendo o pedido de montagem de quatro bombas para essa associação de classe.

QUAL O RESULTADO?

Negaram as companhias a montagem das bombas e o fornecimento da gazolina, de um modo geral, com as seguintes allegações:

1º) Em primeiro logar, porque somente attendem as suas bombas a estabelecimentos commerciaes e não a sociedades destinadas a outros fins;

2º) — Em segundo logar porque a revenda de gazolina feita por um club, com o desconto assegurado aos seus socios, importaria numa forma de concurrencia desleal, em detrimento de empregados modestos e pequenos negociantes, que perderiam seu meio de manutenção;

3º) — Em terceiro logar, emfim, porque com o fechamento das bombas desses revendedores viriam as companhias causar apreciavel prejuizo á Fazenda do Estado e Municipio, que deixariam de arrecadar os impostos respectivos.

Examinando o assumpto, promoveu o A. C. P. discretamente, aos inqueritos necessarios, tendo chegado á conclusão de que não se justifica a allegação relativa á concurrencia:

1º) — porque as companhias vendem gazolina em tambores de 200 litros a particulares, ao preço de Rs. 1$300 por litro e até por menos sem se preoccupar com os bombeiros e postos de serviço;

2º) — porque as mesmas companhias possuem installadas em fabricas e casas commerciaes, bombas de sua propriedade ou de propriedade dos commerciantes seus freguezes, as quaes fornecem aos preços correntes qualquer quantidade que lhes sejam solicitada, ainda sem se preoccupar com a situação dos bombeiros e proprietarios de postos de serviço;

3º) — porque as mesmas companhias têm distribuidas pela cidade bombas de sua propriedade e sob a guarda de seus empregados, transformando-se, assim, de simples distribuidores em revendedores do producto, concorrendo, portanto, com os bombeiros e proprietarios de postos que tão ardorosamente procuram defender.

Verificou ainda o A. C. P. que as companhias não cumprem regularmente as suas obrigações para com o Estado e seus consumidores, porque no inquerito procedido ficou patenteado:

1º) — que as companhias de gazolina vendem os seus tambores a particulares sem verificar si os locaes em que os mesmos tambores são collocados offerecem ou não perigo de explosão;

2º) — que a maioria das bombas em que adquiru gazolina, discretamente, para effeito de controle, verificou falta no combustivel comprado, o que demonstra que as companhias não exercem nessas bombas a necessaria fiscalisação;

3º) — que existem na cidade bombas de gazolina mantendo o preço de Rs. 1$300 por litro, o que demonstra que ou essa gazolina é cedida a taxa bombeiros por preços inferiores aos de todos os demais consumidores, ou essas bombas não vendem volume certo.

Finalmente, quanto á terceira allegação, que diz respeito aos impostos está de todo prejudicada porque não existindo a concurrencia **desleal** allegada, como ficou provada pelas nossas contestações, somos obrigados a considerar como tolices as allegações finaes.

Sobre o assumpto, escreveu o A. C. P. uma carta detalhada ao interventor federal do Estado, sr. Agamemnon Magalhães, e, emquanto aguarda solução, continua a adquirir gazolina em tambores para distribuir pelos seus associados, com a respectiva bonificação.

— E como consegue o A. C. P. adquirir essa gazolina?

— De varios fornecedores. Importaremos si se tornar necessario.

Deste modo, o sr. Mario Lima concluiu as suas interessantes declarações para o DIARIO DE PERNAMBUCO.

FEBRE TYPHOIDE EM CROYDON

LONDRES, 28 (H.) — Mais um caso de febre typhoide verificou-se hoje em Croydon, elevando-se a 30 o numero dos que morreram em consequencia desse surto epidemico.

Vae comprar um purgante? Peça uma garrafinha de MANON PURGATIVO
A' venda em toda parte

MUSICOS VIENNENSES DESEMPREGADOS

VIENNA, 28 (H.) — O professor Hans Fella revelou que estão desempregados 90% dentre os 19 mil musicos viennenses.

DR. ANTONIO LIMA
Intestinos — Recto e Anus.
Tratamento moderno das colites. Ondas ultra curta — Nos casos indicados
Marquez de Olinda, 287-1.º

INOXIDAVEL, Perry & C.
DURABRITE STAINLESS STEEL
Uma ponta para cada caso. Excepcional durabilidade. A venda em todas as livrarias.
Rep. Mota Irmãos & Cia.
Altos do Bank of London
2.º andar

DIARIO DE PERNAMBUCO

BONIFICAÇÃO AOS ASSIGNANTES DE 1938

A todos quantos tomarem assignaturas desta folha para o anno de 1938, concederemos a bonificação de dez de Dezembro. As assignaturas poderão ser tomadas por intermedio dos nossos agentes e succursaes ou pedidas directamente á Gerencia acompanhadas da respectiva im[illegible]

Preço da assignatura annual 55$000

CLICHÉS
PHOTOGRAVURAS
ZINCOGRAVURAS
TRICHROMIAS DOUBLÊS
preferem as officinas do
DIARIO DE PERNAMBUCO

O Cruzeiro
é a revista leader brasileira

Chronica Feminina

CREANÇAS POBRES

A imprensa mundial estampou nas edições illustradas série variada de innumeras photographias que Gerda Taro corajosamente apanhou em flagrante nos campos de guerra na Hespanha.

E no meio de tantas, uma das mais emocionantes é a que retrata um banho de creanças do povo num tanque baixo de um dos recantos improvisados para assistencia infantil em Madrid.

Attesta a tarefa feminina em sua verdadeira expressão.

Salvar as creanças, cuidal-as — sejam de quem fôr — com o mesmo carinho como sendo suas, amparal-as. Ficar no seu posto de mulher emquanto os homens se debatem nos horrores da luta.

E emquanto outras tantas moças ridiculamente se uniformizam e pretendem defender a patria a ferro e fogo, as verdadeiras pioneiras continuam na labuta apagada de actividades propriamente femininas, soccorrendo doentes e creanças.

E' tarefa menos apparatosa, porém muito mais efficaz.

Ainda ha poucos dias, deslumbrados, expiamos o desfile da parada da saude, em S. Paulo.

Creanças bem formadas, tratadas, sadias, parecendo flores ainda em botão.

O que melhor representou aquelle desfile sendo a efficiencia de organização, o trabalho feminino dedicado e intelligente?

Hygiene e saude.

E' o que tanto atrasa a creança pobre do povo brasileiro.

A que talvez não possa ir ainda a escola.

E porque não haver postos de saude ao alcance de todos, nas redondezas, nos bairros onde a morada do pobre é falha de recurso de hygiene?

Porque a Cruzada pró-Infancia ou alguma outra associação do mesmo genero não suggere ao Governo estabelecer postos de saude onde obrigatoriamente a creançada do povo seja inspeccionada, tratada, e talvez até mesmo alimentada?...

A educação de saude seja obrigatoria, uma vez que a escola não é.

As senhoras da Cruzada pró-Infancia trabalham tão desveladamente pelo povo. Porque não animam ellas com tal exemplo as outras moças e senhoras da sociedade para trabalharem mais efficazmente, na assistencia domiciliaria, visitando

as moradas pobres e inspeccionando, cuidando sem snobismo ou desdem, os cortiços e bairros onde a creançada vive na mais terrivel miseria e falta de hygiene?

Muito se vae fazendo no assumpto.

Muito mais, em angulo ampliadissimo, é premente fazer para que a mulher brasileira não se desvie inteiramente da responsabilidade que lhe cabe perante á sociedade, e para que a creança do povo possa ser amanhã elemento util ao paiz.

MARITERESA

DIARIO SOCIAL

ANNIVERSARIOS

Faz annos, hoje, o dr. Paulo Dav... cirurgião nesta capital. Por esse motivo os seus amigos lhe offerecem um almoço.

FAZEM ANNOS HOJE:

As senhoras: Stella Pinto Martins, esposa do dr. Murillo Martins; Francisca Amalia Peixoto, esposa do sr. Francisco Peixoto; viuva Irene de Queiroz Cabral; viuva Chiquita Guedes Nogueira Souto; Virgulina Sencades, esposa do sr. João Sencades; Maria de Almeida Pereira Torres, esposa do sr. José Marques Pereira Torres; Maria Nazareth Farias, esposa do sr. Aristoteles Farias; Thomasia Vianna da Silva Araujo, esposa do sr. Joaquim Silva Araujo.

As senhoritas: Irene Barbosa Albuquerque, filha do sr. Luiz Barbosa Carmello e da sra. Maria Barbosa Albuquerque, já fallecida; Iva Campello de Albuquerque, filha do sr. Luiz Branco; Stellita Carvalho de Souza, filha do sr. José Carvalho de Souza; Josepha Gusmão de Oliveira; Maria Monteiro, filha do sr. Sebastião Monteiro; Elizabeth Nobre de Almeida Castro, filha do sr. Carlos Braga de Almeida Castro; Maria de Jesus Neves, filha do sr. Justino Neves; Inalda Cordeiro de Magalhães, filha do sr. Daniel José de Magalhães e de sua esposa, sra. Edwiges Cordeiro de Magalhães; Creusa Barros, filha do sr. Guilhermino Barros.

Os senhores: Manoel Soares de Mattos; dr. Agunaldo Lima; Antonio Fonte; dr. Romulo Lapa; Manoel Nogueira de Souza; Pedro Thomaz, chefe da revisão do DIARIO DE PERNAMBUCO; Antonio Dantas; Lourival de Oliveira; Renato Tavares Sampaio; Manoel S. de M. Sobrinho; Aloysio Pessoa de Araujo; José Ibiapaba; Francisco Lauria; Antonio Moreira Bastos; Hugolino Rodrigues Machado.

As meninas: Maria, filha do sr. Sebastião Silva; Josette, filha do sr. Severino Fonseca e de sua esposa, sra. Maria de Lourdes Fonseca; Norma, filha do sr. Djalma Praça Figueiredo e de sua esposa, sra. Olga Beltrão de Figueiredo; Neuza, filha do sr. Candido Pereira Lima e de sua esposa, sra. Quiteria de Lima.

Os meninos: Sylvio, filho do sr. José Francisco das Chagas; Ismael filho do sr. Oswaldo da Cruz Gouveia; Paulo Fernando, filho do sr. João Andrade; Ronel, filho do sr. João Henrique da Silva e de sua esposa, sra. Maria Cyrenne da Silva; Geraldo, filho do sr. Felix Lyra e de sua esposa, sra. Neleita do Lyra; Walter, filho do sr. Augusto Lima.

NASCIMENTOS

Na residencia dos seus paes, em Tigipió, nasceu hontem a menina Isabel, filha do sr. Isaac Burity, linotypista do Diario da Tarde, e de sua esposa, sra. Beatriz Santos Burity.

— Na avenida Visconde de Albuquerque, 731, na Magdalena, nasceu antehontem o menino Ricardo Heleno, filho do sr. N. Oswaldo Cabral e de sua esposa, sra. Valina de Souza Leão Cabral.

CASAMENTOS

A sra. Consuelo de Lemos Duarte, 2ª official interina dos casamentos, que funcciona nos districtos da Boa Vista, Graça, Poço e Varzea, affixou no Palacio da Justiça, 1º andar, sala 10, editaes de proclamas dos seguintes contrahentes:

José Barreto da Silva e Isabel Gomes da Silva, solteiros, naturaes deste Estado e residentes na Varzea;

Clemente Ferreira da Silva e Irene Raposo de Araujo, solteiros, naturaes deste Estado e residentes no Poço.

— O sr. José Domingos de Albuquerque Nogueira, 3º official dos casamentos, que funcciona nos districtos de Beberibe e Arruda, affixou editaes de proclamas dos seguintes contrahentes:

José Nazario de Oliveira e Severina Alves da Silva, solteiros, naturaes deste Estado e residentes em Beberibe;

Carlos Fernandes Vianna e Guiomar Sabino de Lyra, solteiros, naturaes deste Estado e residentes no Arruda;

José Henrique Filho e Thereza Ribeiro de Oliveira, solteiros, naturaes deste Estado e residentes no Arruda;

Camillo Marques Brandão e Maria José de Lima, solteiros, naturaes de Portugal e deste Estado e residentes no Arruda;

João José dos Santos e Luiza Vieira Custodio, solteiros, naturaes deste Estado e residentes no Arruda.

FESTAS E BAILES

Country Club — Essa sociedade levará a effeito nos seus salões de danças, no proximo dia 31, solemnisando a entrada do anno novo, um grande baile.

Para as danças foi convidada a **Jazz Amadores do Recife**, que apresentará um novo repertorio de musicas carnavalescas, inclusive as premiadas pela Federação.

DIVERSAS

Por motivo do seu anniversario natalicio, que hontem transcorreu, offereceu um chá aos seus amiguinhos, o pequeno Paulo, filho do industrial sr. Othon Bezerra de Mello e de sua esposa, sra. Maria Amalia Bezerra de Mello.

FALLECIMENTOS

Em sua residencia, á rua do Cupim, 89, falleceu hontem, nesta capital, o sr. Manoel Pedro da Silva Almeida, que foi industrial nesta cidade.

O extincto contava 65 annos.

Casado com a sra. Danilia Pereira da Silva Almeida, deixou os seguintes filhos: dr. Mario Almeida, medico nesta capital; Esther Cruz, esposa do sr. Lauro Cruz, do commercio desta praça e Maria Alice Ribeiro, esposa do sr. Justino Ribeiro, alem de varios netos.

O enterramento realizar-se-á hoje, ás 10 horas, no cemiterio de Santo Amaro, saindo o feretro da casa onde se verificou o obito.

Haverá carros á disposição em frente á Casa Agra, á rua do Imperador.

Educacção e Instrucção

FACULDADE DE MEDICINA

A secretaria da Faculdade de Medicina está avisando que as inscripções para o concurso de habilitação, que substitue o antigo exame vestibular, se encerrarão, impreterivelmente, amanhã, ás 16 horas.

EXTERNATO PARTICULAR MIXTO 15 DE JANEIRO

No dia 11 do corrente realizaram-se os exames do presente anno lectivo, no **Externato Particular Mixto 15 de Janeiro**, á rua Manoel Salvador, 267, em Areias, dirigido pela professora Julita Lopes de Albuquerque.

CIRURGIÃO-DENTISTA LUIZ FERREIRA DE LACERDA — Collou grão na Escola de Odontologia e Pharmacia de Alagôas o cirurgião-dentista Luiz Ferreira de Lacerda.

Associações

CENTROS EDUCATIVOS OPERARIOS

Estão sendo convidados todos os membros do Directorio Centrista, Instructores, Conselhos Operarios, professores e secções femininas dos Centros Educativos Operarios para uma reunião que se realizará, hoje, ás 19 1/2 horas, no Centro Educativo Operario de Pombal, á rua João Perdigão, 526.

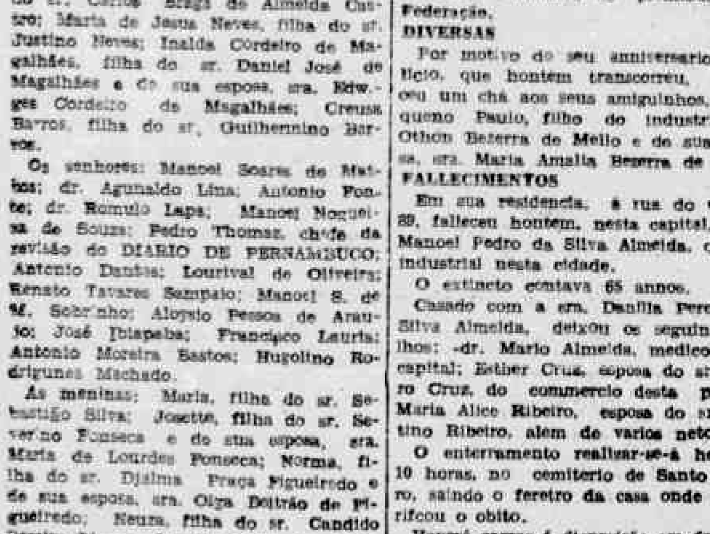

VIDA RELIGIOSA

O DIA DA IGREJA

29 DE DEZEMBRO — No dia de hoje se commemora S. Thomaz.

EPISTOLA (Hebr. 5, 1-6) — *Irmãos, todo pontifice escolhido entre os homens é constituido a favor dos homens naquellas cousas que tocam a Deus, para que offereça dons e sacrificios pelos peccados e que se possa condoer daquelles que ignoram e erram, estando tambem elle mesmo cercado de enfermidade; e por esta cousa deve offerecer por si mesmo, assim como pelo povo, sacrificios pelos peccados. Nenhum, porém, arroga para si esta honra, sendo aquelle que é chamado por Deus, como Aarão.*

Assim tambem Christo não se glorificou a si mesmo para se fazer pontifice, mas sim aquelle que lhe disse:

"Tú és meu Filho, eu hoje te gerei". Como tambem diz em outro logar: "Tú és Sacerdote eternamente, segundo a ordem de Melchisedech."

EVANGELHO (João, 10, 11-16) — *Naquelle tempo, disse Jesus a seus discipulos: Eu sou o bom Pastor. O bom a quem não pertencem as ovelhas vê rém o mercenario, o que não é pastor, Pastor dá a vida por suas ovelhas. Pochegar o lobo e deixa as ovelhas e foge. E o lobo arrebata e dispersa as ovelhas. O mercenario foge, porque é mercenario e não lhe tocam as ovelhas. Eu sou o bom Pastor: Eu conheço minhas ovelhas, e as minhas ovelhas me conhecem a mim. Assim como o meu Pae me conhece, tambem eu conheço a meu Pae, e dou a minha vida pelas minhas ovelhas. Tenho ainda outras ovelhas que não são deste aprisco, e é preciso que eu as traga, e ellas ouvirão minha voz e haverá um só rebanho e um só Pastor.*

LAUS PERENNE — O SS. Sacramento estará exposto hoje durante todo o dia na matriz de São José.

O DOM DO NATAL

D. de R. MONTEIRO

1 — Em Bethlem, pequena villa da Judéa alguns viajantes procuravam logar na unica hospedaria. Maria e José, orando em silencio, dirigem-se para a hospedaria, pensando que encontrariam abrigo. Ali não havia logar para elles, porque não podiam pagar muito. Quando chegaram a Bethlem, bateram á porta de parentes ricos, mas não os quizeram receber, porque eram pobres. A principiar delles, os seus não o receberam. "Veio para o que era seu e os seus não o receberam.

A doce Virgem se calava adorando o Filho de Deus que de seu seio ia nascer no meio do valle de lagrimas. Maria e José naquella hora da noite retiraram-se tremendo de frio para uma gruta que servia de estrebaria, no campo vizinho. A' meia-noite o Menino Jesus nasceu. Realizavam-se os divinos mysterios. Maria o envolveu em faixas e o deitou numa mangedoura que havia lá cheia de palhas. E adorava com José o Rei dos anjos na gruta, para a qual essas tinham descido do céo com rapidez.

Unamo-nos aos seus sentimentos contemplando o Menino Jesus na mangedoura.

A felicidade delles não estava no dinheiro, nos favores humanos nem nos commodos da vida.

2 — O Verbo Eterno feito uma creancinha apparecia nesta terra de exilio afim de se offerecer pelos peccados das creaturas e apagal-os a preço de mil martyrios e morte na cruz, reparando a gloria do Pae celeste. Da mangedoura á cruz! Eis que vinha cumprir livremente a vontade do Pae.

S. Bernardo diz excellentemente: "Grande é o Senhor, e infinitamente digno de nossos louvores; o Senhor é pequeno e merece infinitamente nosso amor."

O Menino Jesus é o dom de Deus ao mundo, que desde o Nascimento delle tem o seu tempo dividido em duas partes. Ha o tempo antes desse Menino e o tempo após esse Menino. O dom do Todo-Misericordioso ao mundo é pois a justiça e a caridade, quer dizer a santidade. O dom que salva o mundo.

Pois bem! Se o mundo não receber o dom de Deus, se o mundo fizer pouco caso da santidade, não será salvo. Se cada qual que vive no mundo só se esforçar no *culto da carne e do gozo*, no *culto do dinheiro*, no *culto do eu*, não será salvo.

RIO — Dezembro de 1937.

SERVIÇO PUBLICO

(Conclusão da 3ª pagina)

— A secretaria geral do Departamento de Sau'de Publica está chamando a attenção dos interessados para os editaes de concurrencia sob ns. 38 e 39, publicados no **Diario Official**.

THESOURO DO ESTADO

O Thesouro do Estado pagará, hoje, ao 2.º dia util: Conselho Penitenciario, Directoria de Agricultura, Gabinete de Identificação, Instituto de Medicina Legal, Investigadores, Agencias Fiscaes, fiscaes de Fomento e Producção Algodoeira e Junta de Controle e Fiscalização.

JUNTA MEDICA DO ESTADO

A Junta Medica do Estado está convidando a comparecerem hoje, ás 14 horas, no Departamento de Sau'de Publica, os seguintes requerentes:

Josepha de Mello Correia Lima, Severino Trajano de Lima (soldado), Virginio Mario de Sant'Anna, bel. Vulpiano Tancredo Rodrigues Machado, Manoel Casimiro de Souza, José Fluza Lima, José Francisco da Silva, Ismael dos Santos Barretto, João Francisco de Oliveira, Lourenço de Senna, José Bellarmino de Souza (soldado), Edson Alvares e Silva, Manoel Damasceno Soares, Aloisio de Souza Góes, Antonio Tavares Canuto, Manoel Torres Almeida, Edgar Evaristo de Mello (soldado), João Alfredo Monteiro Guimarães, Thereza de Araujo Cavalcanti, João Petronio de Araujo, Antonio Luiz de França, José Firmo de Barros e João Macena de Lyra.

PREFEITURA DO RECIFE

A Directoria da Fazenda Municipal do Recife está chamando a attenção para o acto n.º 18, do prefeito, que proroga até o dia 31 de dezembro do anno corrente, o prazo para recebimento do Imposto de Industria e Profissão, sem multa, ficando mantido o cancellamento dos 10 % de que foi o mesmo accrescido.

Igualmente, avisa que está recebendo os impostos de todas as freguezias, sem multa.

— A mesma Directoria está chamando a attenção para o edital n.º 83, pelo qual são convidados os contribuintes relacionados no mesmo a recolherem dentro de quinze dias a contar de 16 do corrente, a primeira annuidade do calçamento construido á Estrada dos Remedios. A partir de 1.º de janeiro p. vindouro, cobrar-se-ão as importancias correspondentes ao calçamento da rua do Observatorio e Praça Arthur Oscar.

— A mesma Directoria chama a attenção para o edital n.º 86, que convida os contribuintes nelle referendados, a recolherem as importancias relativas ás reposições de passeio e calçamento constantes da relação citada, até o dia 31 de dezembro corrente.

— Ainda a mesma Directoria está chamando a attenção para o edital n.º 87, que convida os interessados a legalisarem os serviços ou outra qualquer cousa que tenha dado logar a infracções e consequentes multas, em face do que dispõe o decreto n.º 11, de 11 do corrente, referente ao cancellamento de multas.

— Estão sendo convidados a comparecer ao Protocolo Geral os srs. Fonseca Irmãos & Cia., Carolina M. do Rego Pinto, menores Wallington e Ilma M. Pimentel e Maria da Conceição Fonseca.

SECRETARIA DA AGRICULTURA

O secretario da Agricultura assignou hontem a seguinte portaria:

designando o preposto de 1.ª classe, Vital Pereira Gomes para chefiar o serviço de cobrança da taxa de $020 sobre o kilo de algodão em caroço, creada pela lei n.º 196, de 30 de novembro de 1936, ficando-lhe concedida a gratificação mensal de 100$000, a que se refere a mesma lei, apostillado o respectivo titulo.

DIRECTORIA DE REEDUCAÇÃO E ASSISTENCIA SOCIAL

Estão sendo convidadas as seguintes pessôas a comparecer, com urgencia, á Directoria de Reeducação e Assistencia Social, em sua séde, á rua da Aurora, n.º 263:

Beatriz de Castro Mascarenhas, Maria Nazareth Gomes, Maria dos Anjos, Julia de Oliveira, Antonia de Oliveira, Maria das Dores de Lima, Irene Maria Pereira, Irene Pereira Monteiro, Maria do Carmo Chacon, Antonia Maria da Conceição, Anna de Amorim Araujo, Antonia Gomes, Leovigilda Lacerda, Maria do Carmo Campos, Maria José de Almeida, Alayde de Mello, Maria Annunciada Correia e Silva, Eunice Pereira da Silva, Josepha Maria da Silva, Dulce de Hollanda, Elza Miranda de Lima, Rosa Bandeira de Oliveira, Elisa do Carmo Silva, Rosalina de Azevedo Rocha, Josepha Cavalcanti Pereira, Anna Pereira Monteiro, Florencia da Rocha Oliveira e Aderita Justina de Souza.

INSTITUTO DE APOSENTADORIA E PENSÕES DOS COMMERCIARIOS

O director do Departamento da 4.ª Região do Instituto de Aposentadoria e Pensões dos Commerciarios está convidando os contribuintes que requereram pagamento parcellado, a recolherem neste mez, as prestações vencidas, sob pena de ficar prejudicado o accordo e sujeitos os mesmos, ás penalidades legaes.

BROADCASTING

RADIO CLUB DE PERNAMBUCO

Programma para hoje:

8 horas — Programma "De tudo e para todos". — Locutor: Sebastião Estanisláu. 10.00 — Intervallo. 11.00 — Programma do Almoço — Supplemento musical com gravações offerecidas pela CASA ODEON. 12.00 — HORA CERTA — Continuação do Prog. do Almoço. 14.00 — Intervallo. 15.00 — Programma de gravações variadas. 15.30 — Programma de gravações populares. — Locutor: Clovis Paiva. 16.00 — HORA ALLEMA — Retransmissão de um programma especial para Pernambuco, emittido pela estação official de Berlim. 17.00 — Intervallo. 18.00 — Programma do Jantar — Gravações escolhidas. 19.00 — HORA DO BRASIL. 20.00 — Programma de Studio — Locutor: Abilio Castro. — Quarto de hora de musica ligeira, com Fernando Barretto. 20.15 — Quarto de hora de musica popular, offerecido pela **Atlantic Refining Company of Brasil**. 20.30 — Quarto de hora com a Jazz da PRA-8. 20.45 — Quarto de hora de sambas, com Fernando. 21.00 — Quarto de hora de musica ligeira, com Dora Martineri. 21.15 — Quarto de hora com a Orchestra de Salão. 21.30 — Quarto de hora de musica popular, com Léa de Hollanda. 21.45 — Quarto de hora de musica ligeira, com Fernando Barretto. 22.00 — Quarto de hora com o violonista José do Carmo. 22.15 — Quarto de hora de musica ligeira, com Dora Martineri. 22.30 — Quarto de hora de sambas, com Fernando. 22.45 — Quarto de hora com a Orchestra de Salão. 23.00 — Bôa noite.

Para Asma não ha remedio melhor do que

ASMARIOL

A' venda em toda parte

II FESTA DA MOCIDADE

A soirée dansante de sexta-feira proxima no Pavilhão de Festas — Programma de festejos para a semana

Continúa obtendo exito a II Festa da Mocidade, que os estudantes das Escolas superiores do Recife ora promovem em favor da **Casa do Estudante de Pernambuco**.

O Theatro de Variedades e o rink de patinação funccionam diariamente, bem como os entretenimentos do Parque de Diversões, como o chicote, o auto-pista, viagem de foguete á lua, roda gigante, balões venezianos e varios outros, além de alguns que o Commissariado das Festas está procurando trazer a esta cidade e que foram exhibidos na Feira de Amostras do Rio.

Durante a corrente semana serão preparadas surpresas aos frequentadores do Parque 13 de Maio, onde está se realizando o certamen universitario.

Os "stands" da Feira de Amostras continuam sendo muito visitados.

O commissariado geral já organizou o programma de festejos para a vespera e dia de Anno Bom. No dia 31 serão realizadas varias festividades, entre as quaes um **reveillon** carnavalesco no Pavilhão de Festas, com batalha de confettis e serpentinas. A Federação Carnavalesca prestigiará a noite, e já estão contractados tres jazz-bands que tocarão para as danças.

NÃO É REPARTIÇÃO PUBLICA

O ESTADO "NÃO PAGARÁ" DESPESAS DA LIGA FEMININA PRÓ' JOSÉ' AMERICO

O interventor federal no Estado exarou, hontem, o seguinte despacho:

"Petição n. 4664, da Pernambuco Tramways, pedindo pagamento de 110$900, de consumo de energia electrica e aluguel de contador, na Liga Feminina Pró José Americo: — "Indefiro. O Estado não póde pagar despezas da Liga Feminina Pró José Americo, que não é repartição publica nem executava serviço do Estado."

Fôro e Judicatura

Tribunal de Appellação

Distribuição de feitos vindo da extincta Justiça Federal, realizada ante-hontem:

Ao juiz de Direito da 2ª. vara: S/N. — Executivo fiscal. Recife — Exequente, a Fazenda Nacional. Executado, João Alves da Costa. N. 4 — Executivo fiscal. Recife — Exequente, a Fazenda Nacional. Executado, Raffael Abenante. N. 55 — Exequente, a Fazenda Nacional. Executado, Jorge Genaro Monteiro. N. 82. Recife — Exequente, a Fazenda Nacional. Executados, Viuva Sabino & Filho. N. 92. Gameleira — Exequente, a Fazenda Nacional. Executado, Diniz de Mendonça Vasconcellos. N. 130. Garanhuns — Exequente, a Fazenda Nacional. Executados, J. Cavalcanti & Cia. N. 135. Bezerros — Exequente, a Fazenda Nacional. Executado, Antonio Correia de Amorim. N. 117. Recife — Exequente, a Fazenda Nacional. Executado, Anglo Mexican Petroleum. N. 165. Recife — Exequente, a Fazenda Nacional. Executada, a Companhia Fabrica de Sabonetes Santelmo. N. 159. Garanhuns — Exequente, a Fazenda Nacional. Executados, J. Cavalcanti & Cia. N. 192. Villa Bella — Exequente, a Fazenda Nacional. Executado, João Alves de Barros. N. 265. Palmares — Exequente, a Fazenda Nacional. Executado, Pedro Luiz Paranhos Ferreira. N. 281. Recife — Exequente, a Fazenda Nacional. Executado, Annita Karassic. N. 368. Bom Conselho — Exequente, a Fazenda Nacional. Executado, Joaquim Eleuterio da Silva. N. 388. Recife — Exequente, a Fazenda Nacional. Executados, Roberto Cerf & Cia. N. 586. Recife — Exequente, a Fazenda Nacional. Executado, José Maria de Carvalho. N. 587. Recife — Exequente, a Fazenda Nacional. Executado, Fernando Couto Malta. N. 665. Ribeirão — Exequente, a Fazenda Nacional. Executado, Manoel Luiz. N. 767. Recife — Exequente, a Fazenda Nacional. Executado, Hermano Kuehnel. N. 712. Gameleira — Exequente, a Fazenda Nacional. Executados, herdeiros da Usina José da Costa. N. 789. Macapá — Exequente, a Fazenda Nacional. Executado, Elpidio de Arruda. N. 800. Recife — Exequente, a Fazenda Nacional. Executados, Pimentel & Vianna. N. 840. Bom Conselho — Carta Precatoria — Deprecante, o Juizo Federal na Secção do Estado de Alagôas. Deprecado, este Juizo, para intimação e penhora contra José Leite Cavalcanti, residente em Bom Conselho. N. 849. Recife — Exequente, a Fazenda Nacional. Executado, Adolpho Baptista Moreira. N. 893. Correntes — Exequente, a Fazenda Nacional. Executado, José Alexandre da Silva. N. 901. Jaboatão — Exequente, a Fazenda Nacional. Executado, João Baptista Ferreira. N. 926. Recife — Exequente, a Fazenda Nacional. Executado, Amaro Pereira da Silva. N. 950. Recife — Carta Precatoria — Deprecante, o Juizo Federal do Estado de Alagôas. Deprecado, este Juizo, para intimação e penhora contra José Luiz Arantes. N. 983. Recife — Executivo Fiscal — Exequente, a Fazenda Nacional. Executado, Nelson Vaz de Oliveira. N. 985. Garanhuns — Exequente, a Fazenda Nacional. Executado, Abdias Branco. N. 996. Garanhuns — Exequente, a Fazenda Nacional. Executado, Minervino Apollinario de Araujo. N. 1001. Garanhuns — Exequente, a Fazenda Nacional. Executado, Abdias Branco. N. 1028. Recife — Exequente, a Fazenda Nacional. Executados, Raymundo Cruz e Jayme de Albuquerque. N. 1040. Recife — Exequente, a Fazenda Nacional. Executado, Aprigio Tenorio Calença. N. 1024. Recife — Exequente, a Fazenda Nacional. Executada, Cecy Pinto Alves. N. 1024. Pesqueira — Exequente, a Fazenda Nacional. Executado, Martinho Leite. N. 1042. Garanhuns — Exequente, a Fazenda Nacional. Executado, João Mendes Gonçalves. N. 1057. Cabrobó — Exequente, a Fazenda Nacional. Executado, Alexandre Parente de Sá. N. 1059. Ouricury — Exequente, a Fazenda Nacional. Executado, Erminio Pedro dos Santos. N. 1063. Cabrobó — Exequente, a Fazenda Nacional. Executado, Olympio Avelino Novaes. N. 1098. Recife — Exequente, a Fazenda Nacional. Executado, Adolpho Diniz. N. 1104. Recife — Exequente, a Fazenda Nacional. Executado, T. L. de Oliveira. N. 1115. Recife — Exequente, a Fazenda Nacional. Executado, Ignacio Marques. N. 1129. Recife — Exequente, a Fazenda Nacional. Executados, Barros Lima & Cia. N. 1142. Custodia — Exequente, a Fazenda Nacional. Executado, Felisissimo Pires. N. 1149. Recife — Exequente, a Fazenda Nacional. Executado, Israel Leite. N. 1154. Garanhuns — Exequente, a Fazenda Nacional. Executados, Pires & Cia. N. 1176. Recife — Exequente, a Fazenda Nacional. Executado, Antonio Vieira Lima. N. 1183. Recife — Exequente, a Fazenda Nacional. Executado, Antonio Vieira Lima. N. 1207. Recife — Exequente, a Fazenda Nacional. Executado, Elieser Moura. N. 1213. Recife — Exequente, a Fazenda Nacional. Executado, Antonio Paredes. N. 1219. Recife — Exequente, a Fazenda Nacional. Executado, Antonio Vieira Lima. N. 1220. Recife — Exequente, a Fazenda Nacional. Executado, Domisio dos Santos. N. 1232. Recife — Exequente, a Fazenda Nacional. Executado, Luiz Araujo. N. 1246. Recife — Exequente, a Fazenda Nacional. Executados, F. Pereira & Cia. N. 1251. Recife — Exequente, a Fazenda Nacional. Executado, Mario Marques. N. 1255. Recife — Exequente, a Fazenda Nacional. Executado, Cardoso Monteiro & Cia. N. 1264. Garanhuns — Exequente, a Fazenda Nacional. Executados, Pires & Vianna. N. 1268. Recife — Exequente, a Fazenda Nacional. Executado, Tancredo Affonso Freire. N. 1271. Recife — Exequente, a Fazenda Nacional. Executados, Pontual & Barros. N. 1271. Recife — Exequente, a Fazenda Nacional. Executado, Oswaldo Marinho. N. 1298. Recife — Exequente, a Fazenda Nacional. Executado, Leoncio Henrique Domingos. N. 1308. Recife — Exequente, a Fazenda Nacional. Executado, João Monteiro. N. 1332. Recife — Exequente, a Fazenda Nacional. Executado, Francisco Gedeão. N. 1623. Recife — Exequente, a Fazenda Nacional. Executado, Romualdo Domingos da Silva. N. 1514. Recife — Exequente, a Fazenda Nacional. Executado, Americo da Cruz Guimarães. N. 5836. Recife — Appellação Civel — Appellante, a Fazenda Nacional. Appellados, Manoel Francisco Monteiro.

DESPACHOS DO PRESIDENTE

O desembargador Santos Pereira, presidente do Tribunal de Appellação, proferiu os seguintes despachos:

Nos autos de reclamação n. 26.063, em que são reclamante Abel Jardim de Oliveira e reclamada a Justiça: "Não ha no julgamento da appellação de Abel Jardim de Oliveira, ora reclamante, a demora a que alluda a inicial.

Os autos estão com o relator desde 14 de outubro, deste anno.

Desde de 30 dias e prazo concedido ao relator e de 15 ao revisor, para exame dos autos, é visto que não está ainda fóra de tempo o julgamento, que, com certeza, já está aguardando dia. Não ha, portanto, o que deferir."

— Nos autos de reclamação n. 27.037 de Escada em que são reclamantes Jeremias Cardoso, Manoel Nunes de Souza, José Mariano Gomes, José Pereira da Silva e Genesio de Siqueira Baptista e reclamada a Justiça: "Improcede a reclamação, nos termos do parecer. Os autos da appellação estão em andamento regular e já em mãos do desembargador revisor, conforme a fls.

Aguardem, portanto, os reclamantes da prisão em que se acham, e em cumprimento da pena que lhes foi imposta, o resultado normal do recurso interposto. Intime-se."

— Nos autos de *habeas-corpus* n. 8.549 da comarca de Bonito (termo de S. Joaquim) em que é impetrante o paciente Felismino Ferreira Lima: "Não existe nenhuma coacção illegal ao direito de liberdade physica do paciente, Felismino Ferreira Lima. Em grão de appellação, este Tribunal annullou o seu processo do interrogatorio exclusive, possibilitando-lhe mais ampla defesa, mas deixou em seu inteiro vigor a prisão preventiva decretada a fls. do apenso. E' visto que se dahi resultasse coacção illegal á liberdade do paciente, emanaria essa coacção do proprio Tribunal, já agora manifestamente incompetente para della conhecer, como bem o accentúa o parecer de fls. do exmo. sr. dr. sub-Procurador Geral do Estado.

Indeferindo *in limine* a inicial, mando, no emtanto, sejam os autos apensados, quanto antes, devolvidos á comarca de procedencia para cumprimento do accordão nelles proferido. Intime-se."

Fôro Criminal

INICIO DE SUMMARIO

Em audiencia do juiz municipal da 4ª. vara do crime, foi iniciado hontem o summario-crime do individuo Bernardo Miguel Carneiro, denunciado nas penas do art. 303 da Consolidação das Leis Penaes.

INTERROGATORIOS

A's 14 horas de hoje serão interrogados pelo juiz municipal da 4ª. vara crime, os individuos Octaviano de Aquino Sobral e José Pereira da Silva, denunciados nas penas do art. 304, § unico da Consolidação; e José Maria de Mendonça, denunciado duas vezes no art. 303 da Consolidação.

VISTAS

Foram com vistas ao promotor publico da 4ª. vara, os processos crimes movidos contra José Cavalcanti de Mello, José Tavares da Costa e João Baptista de Araujo, denunciados nas penas do art. 303; Enoch Gomes da Silva e José de Barros, nas penas do art. 304 da Consolidação; Pedro Barbosa da Cruz, vulgo *Pedro do Miudo*, denunciado no art. 294 e Severino Alexandre, vulgo *Cototé* e outros denunciados nas penas dos arts. 181 e 182, combinados com o art. 18, § 4º e 2º.

DENUNCIAS

O promotor publico da 4ª. vara denunciou, no juizo da mesma vara, Manoel Gonçalo Verdiano e Pio Genesio Guerra, incursos respectivamente nos arts. 267 e 306 e Alayde Severina da Silva, incursa nas penas do art. 303 da Consolidação.

INQUERITOS POLICIAES

Foram remettidos ao promotor publico da 4ª. vara crime os inqueritos policiaes procedidos contra José Arthur de Lima, crime de furto; Nestor José da Silva, crime contra a honra e Hilario Cyaneiros de Carvalho e Edgard Evaristo de Mello, vulgo *José do Gallo*, por crime de extorsão. (4º. Cartorio Crime)

INICIOS DE SUMMARIOS

Perante o juiz municipal da 2ª. vara serão iniciados hoje os summarios de Djalma Machado de Oliveira ou Djalma Machado de Azevedo, denunciado nas penas do art. 283 da Consolidação (bigamia), ás 14 horas; Euclides José Baptista e Joaquim Olegario de Sant'Anna, incursos nas penas do art. 303 (ferimentos leves), ás 14,30, e Josephine Germaine Oddoart, denunciada nas penas do art. 306, accidente profissional, ás 15 horas. (2º. Cartorio Crime)

MUNDO DE LUZ E DE SOM

MODERNO

O INVISIVEL TROVADOR

(Wake mon up and live)

Este film apresenta os melhores "jazes" e os mais lindos "blues" da temporada.

O interesse que desperta está na musica que é realmente magnifica. Um actor que soffre da microphonophobia tornase de um momento para outro uma grande attracção musical, o que elle proprio ignora. Habilmente explorado, vem a ser o "invisivel trovador." Atraz de sua identidade mobiliza-se um verdadeiro exercito de interessados. As scenas comicas são desopilantes. A par disto temos a orchestra de Ben Bernie que é extraordinaria, e a voz do galã, uma das melhores desses ultimos tempos. O "blue" que Alice Faye canta no principio é inexprimivelmente bonito. Sae-se do film com uma resonancia musical agradabilissima nos ouvidos. A direcção é de Sidney Lanfield. — L.

ROYAL

O CIRCULO VERMELHO

(The Crimson Circle)

Raramente assistimos a um film policial com qualidades tão á mostra. Reginald Denham transportou com muita fidelidade a historia de Wallace — historia que é por sua vez uma das mais caracteristicas do "methodo" do popular escriptor inglez. Não tem, adstricto á intriga, defeitos. E' notavel a adaptação. Os typos, bem escolhidos; a atmosphera, bem londrina; os criminosos, requintadamente perversos; o desfecho, imprevisivel. E' bem de Edgar Wallace esse "ar". A filmagem foi feita em grande estylo. O capuz, a senha, o proprio silencio contribue bastante para prender os olhos do espectador á tela, da primeira á ultima scena. O inspector Parr typifica magnificamente o policial londrino. Arbitrario e discreto ao mesmo tempo, todo elle respira autoridade e finura. O film de "O Circulo Vermelho" é uma surpresa. Aliás as surprezas se succedem desde o inicio. Lembra-nos uma "charge" que a respeito de romance policial publicou Carlo Rim o conhecido caricaturista francez. Póde ser resumida assim: Um castello, um conde, um creado cozo, um jardineiro suspeito e a fatal virgem pura; ha um crime e a classica interrogação "quem matou?" Todos são suspeitos de connivencia, exclusive é claro, a virgem pura. Depois de mil peripecias chega-se á conclusão de ter sido a virgem pura a culpada. Como "O Circulo Vermelho" acontece "mutatis mutandis" o mesmo que com a "charge" de Carlo Rim. — L.

CARTAZ DO DIA

PARQUE — "O samba da vida", da Cinedia, com Jayme Costa e Heloisa Helena.

MODERNO — "O invisivel trovador", da 20th Century Fox, com Alice Faye.

ROYAL — "A mira de um coração", da R. K. O. Radio, com Barbara Stanwick e Preston Foster.

POLYTHEAMA — "Amor singelo", da Fox, com Janet Gaynor.

S. JOSE' — Hoje e amanhã — "O club dos suicidas", da Metro.

ENCRUZILHADA — No palco — Estréa de Jararaca e sua Companhia.

CASA FORTE — Amanhã — "Só os fortes triumpham".

STO. AMARO — "Nupcias de Corbal", da United, com Nils Asther e Noah Beery, e a terceira serie de "Flash Gordon", da Nova Universal, com Buster Crabbe.

PINA — "Mulher admiravel".

REAL — "Explorador das selvas", producção da Fritspatrick, com Percy Marmont, e a 6.ª serie de "Flash Gordon", com Buster Crabbe.

CORDEIRO — Hoje e amanhã — "Casados por despeito", com Sylvia Sidney e Gene Raymond, e a 5.ª serie de "O cavalleiro phantasma", com Buck Jones.

ELDORADO — Hoje e amanhã — "Daria a propria vida", com Tom Brown, Frances Drake e Sir Guy Standing.

CINE OLINDA (Olinda) — "Shanghai", da Paramount, com Loretta Young e Charles Boyer.

Leia

O Cruzeiro

a mais completa revista brasileira

HA UM SECULO

O que o DIARIO DE PERNAMBUCO publicava no dia 29 de dezembro de 1837

AVIZOS DIVERSOS

Tendo o abaixo assignado feito publico por este Diario, e prevenido as pessoas que hoverem de tirar madeiras das suas terras, ha pouco exbulhadas da posse pasifica em que nellas estava o abaixo assignado, que exigissem recibo dos dinheiros, que dessem em pagamento dessas mesmas madeiras; he agora informado que as pessoas, que taes recibos podem e devem passar, se tem eximido disso sob pretexto de que não devem dar quitações daquillo que he seu!! Esta proposição he tão absurda, que o abaixo assignado custa a crer que ella podesse ser enunciada: se tal principio podesse vogar por algum tempo na sociedade, que de males dahi se não seguirão! de todas as vezes que o devedor exigisse a competente caução do seu pagamento, o credor lhe podesse diser — não lhe passo recibo do dinheiro, que me acaba de dar, por que sendo minha a coisa que lhe vendi, não estou por tanto obrigado a dar quitaçoens! Onde hiriamos parar; quem se poderia entender com tanta demanda etc.! Se juste he, e devido darem-se recibos em todos os tempos de dinheiro que se recebe daquillo que está livremente possuido, e sem questão, e que se deve diser daquelle que se recebe em pagamento de huma cousa legitima, e q' tem de ser judicialmente julgada! respondão os imparciaes, com cujo juiso se conforma

Salvador Coelho Drumond e Albuquerque

— Roga-se a qualquer pessoa que souber, e especialmente aos Capitães de Campo, hajão de aprehender um molatinho bastante trigueiro, de idade 10 annos, de nome Antonio, o qual tem os signaes seguintes; dentes um tanto largos, com um dos da frente quebrado, cabello puxahim e corrente, bastante rente e meios vermelhos, tem uma cicatriz nas costas, e diversas na cabeça: quem o aprehender leve-o no principio do Aterro dos Affogados 1º, sobrado que se recompensará.

— Quem precisar de uma mulher sem empedimento, e ja de meia idade: annuncie.

NÃO É RECLAME!

E' apenas um conselho a todas as bôas donas de casa.

Prefiram a MANTEIGA MINEIRA "GARÇA" e terão assegurado a mais perfeita saúde dos seus entes queridos.

A MANTEIGA MINEIRA "GARÇA" continúa sendo a rainha das manteigas finas pelo seu incomparavel sabôr e pureza absoluta.

Exijam do seu fornecedor, MANTEIGA "GARÇA" e ficarão habilitadas a receber brindes de real valor por meio de vales que se encontram dentro das latas.

FABRICANTES: Industrias Reunidas Fagundes Netto S/A. — Juiz de Fóra (Minas).

Representante em Pernambuco:

LUIS PEREZ

Rua do Bom Jesus, 160-1º andar — Recife

TODOS OS SPORTS

LIGA DE CELOTEX DE CASA AMARELLA

A temporada do Santa Cruz Celotex e o encerramento do anno

Terminado o campeonato actual desta entidade com a proclamação de campeão do Numeral Sport Gremio, do sr. Odilão Telles a L. C. C. A. com o proposito de mais intensificar o foot-ball de mesa, fez realizar uma temporada neste arrabalde, com o Santa Cruz Celotex, club do bairro de São José.

Essa temporada teve os seguintes resultados:

SABBADO, 18 — Galicia — 4 x Santa Cruz — 3 (jogo nocturno).

DOMINGO, 19 — Santos — 4 x Santa Cruz — 0.

TERÇA-FEIRA — Tuyuty — 4 x Santa Cruz — 2 (jogo nocturno).

QUINTA-FEIRA, 23 — Santa Cruz — 5 x Brasil — 4 (jogo nocturno).

SABBADO, 25 — Numeral — 5 x Santa Cruz — 0 (jogo nocturno).

DOMINGO, 26 — Santa Cruz — 4 x Schratch L. C. C. A. — 1.

No domingo ultimo, encerrando as suas actividades do presente anno, esta mentora realizou a Festa do Encerramento, cuja 1.ª parte foi a ultima partida da temporada, na qual, contra a expectativa de todos, os santacruzenses, numa espectacular exhibição, abateu a selecção casamarellense, como vimos acima, sendo a primeira derrota do Schratch-L. C. C. A.

Logo após, effectuou-se a sessão magna, na qual foram entregues os premios aos filiados, ganhos no certamen de 1937. E em seguida, finalizando os festejos, aos associados e convidados, foi servido um lauto almoço, offerecido pelo presidente de honra da Liga, o sr. Orlando Telles.

FEDERAÇÃO PERNAMBUCANA DE DESPORTOS

A Federação vem de receber da F. B. F., o seguinte officio:

"Para conhecimento da entidade de sua digna presidencia e dos seus clubs, transcrevo os termos do officio n.º 31|37, da Federação das Associações Mineiras de Athletismo e Foot-ball, do teor seguinte: "Levo ao conhecimento de v. excia., em nome do sr. presidente, para os devidos fins, que a Liga de Foot-ball de Bello Horizonte, communicou a esta entidade que os jogadores profissionaes Raymundo Pereira, do America F. C., Durval Pereira da Cruz e Geraldino Desolt, do S. C. Siderurgica, ausentaram-se sem licença dos respectivos clubs a que pertencem por contracto em pleno vigor, encontrando-se ao que consta, os dois primeiros nessa capital e o ultimo na cidade de Uberaba, deste Estado". Ao transmittir a v. excia., o officio da entidade mineira, devo communicar a v. excia., que os jogadores referidos no officio supra não poderão ser registrados nessa filiada nem inscriptos para nenhum de seus clubs, enquanto não cumprirem os contractos assignados com os seus clubs e, em pleno vigor. Reitero a v. excia., os meus protestos de alto apreço. — (a) Dr. Plinio Leite, vice-presidente em exercicio".

DEPARTAMENTO DE DESPORTOS TERRESTRES

SECÇÃO DE BASKET-BALL — Jogo do dia 29 (hoje) — Sport x Nautico — 2.ª da melhor de três (decisão do campeonato de 2os. teams) — Campo do Nautico — Juiz — Tenente Floriano de Oliveira, fiscal — sr. Claudio Felix de Moura, apontador — sr. Virginio Cabral de Mello, delegado e chronometrista — sr. Alonso de Souza. Horario — 20 horas, com 15 minutos de tolerancia.

O MENOR annuncio, no MELHOR jornal, implica na MAIOR

Um animador do tennis pernambucano

Os novos courts de tennis da Brigada - A palavra de um sportman

O sr. Rogaciano Mello é um dos animadores do tennis em Pernambuco. Com Jurandyr Mamede entregou-se á pratica do apreciado sport e hoje é bem o perfeito substituto de Mamede na divulgação e na propaganda do tennis.

Popularizou-se no jogo da raquette pelos seus "drives" vertiginosos. Com elle é no duro. A bola tem que se precipitar no fundo do "court" para vencer a agilidade do rival com os olhos attentos no lance.

No domingo, o sr. Rogaciano de Mello foi com sua presença homenagear o Imperial Tennis Club, assistindo o torneio tennistico que alí se disputava.

Confessou o seu agrado ante a actividade do novo club.

Foi alí que nos acercamos delle e indagamos a arca do tennis na Brigada cuja praça de desportos honra Pernambuco. E com aquelle seu geito sorrindo e dizendo os ditos pittorescos que o Ary, o Harry e o Arnaldo tanto gostam, accrescentou.

Em breve, a praça de tennis da Brigada terá 3 "courts" iguaes e em optima distribuição. Estou trabalhando. Findo o trabalho, faremos um torneio que marcará epoca no Recife.

Conto, nesse caso, com o concurso do DIARIO DE PERNAMBUCO e estou certo que será efficiente.

Deante dessa confiança sentimo-nos bem em affirmar que promptos estaremos a prestigiar aos promotores do certamen.

Amanhã no MODERNO

Um simples "FLIRT", na sua doce e suave innocencia, é, muitas vezes, o ponto de partida de uma tragedia violenta de amor!

Annabella e Victor France

— EM —

VESPERA DE COMBATE

Adaptação do romance "VEILLE D'ARMES" de CLAUDE FARRERE

Uma grande producção da INTERNACIONAL FILMS

HOJE no PARQUE

Soirée ás 19 e 21 horas

Um film 100% brasileiro!

O SAMBA DA VIDA

com JAYME COSTA

HELOISA HELENA

e muitos outros

Producção da CINEDIA

Distribuição D. F. B.

Complemento: FOX-MOVIE-TONE NEWS 20 x 24

(Jornal)

HOJE no MODERNO

Soirée ás 19 e 21 horas

Um derrame de melodias alegres e sapateados incriveis!

ALICE FAYE

— em —

O INVISIVEL TROVADOR

Super comedia musical da 20th Century-FOX

Complementos: — IGUAPE' (Nacional D. F. B.)

ACTUALIDADES DA UFA

(Jornal)

SEGUNDA-FEIRA E POR TODA A SEMANA NO PARQUE

ELEGANTISSIMO! — DELICIOSO.

Reunido o par romantico de "QUEM BEM AMA CASTIGA"

ELLE — o galã do sorriso bonito.

ELLA — a estrella dos labios deliciosos, feitos para o beijo!

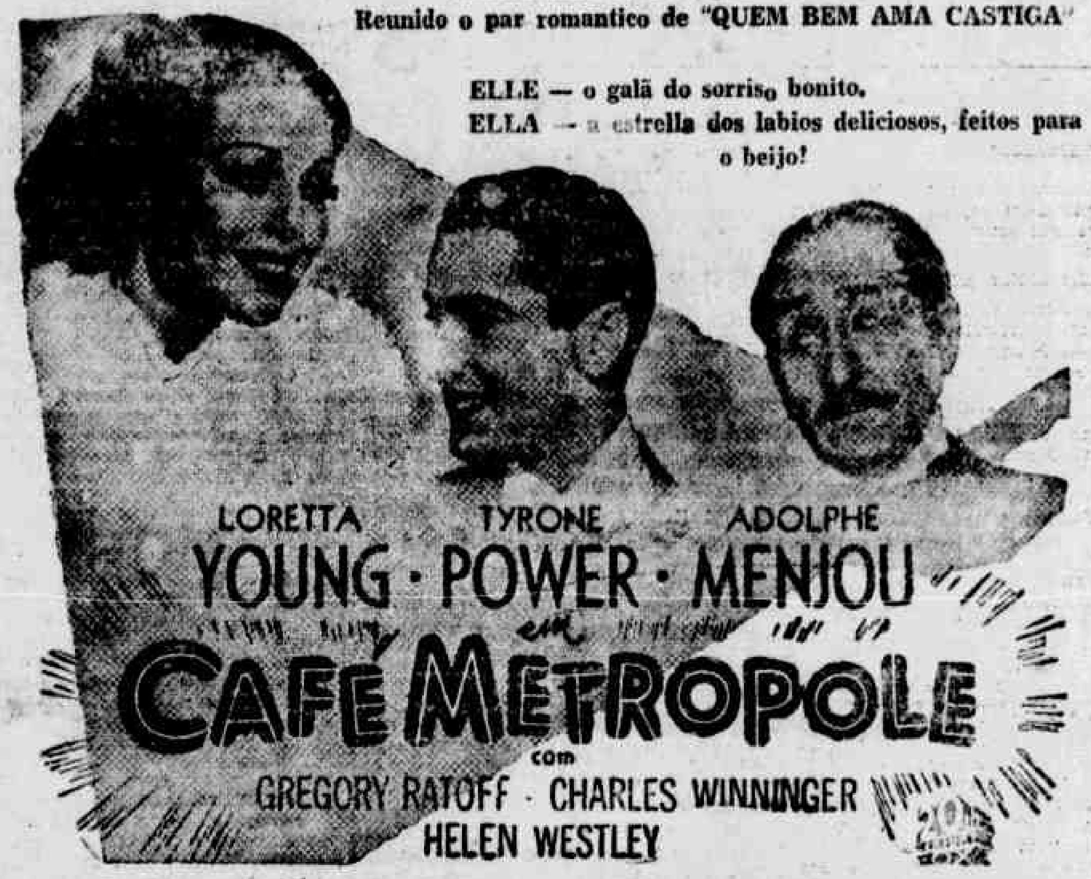

Commercio Finanças Informações Geraes

MERCADO DO CAMBIO NA PRAÇA

MERCADO LIVRE.

O Banco do Brasil apresentou, hontem as seguintes taxas:

Banco do Brasil:

Libra a/v	87$460
Libra 90/d	87$360
Dollar	17$500
Lira	$925
Peseta	$920
Franco	$595
Escudo	$795
Marco compensado	5$500
Marco livre	7$060
Florim	9$730
[illegible]	4$050
[illegible]	2$970
Peso papel argentino	5$160
Peso ouro uruguayo	9$160
PARTICULAR:	
Libra a/v	86$450
Dollar	17$300
Cam. Bs.	1$000

MERCADO OFFICIAL:

Abertura do dia 28 do corrente:

Comprando

a/v £ 86$450

$ 17$300

£ 90/d.v.

£ 86$250

$ 17$270

Os Bancos estrangeiros não forneceram taxa.

AVISO — O Banco do Brasil compra para entrega prompta, sem differença de 30 a 90 dias, menos $020 no dollar e $100 na libra. De 90 dias a 180 dias, menos $020 no dollar e $100 na libra.

MERCADO DE CAMBIO EM LONDRES

Abertura — Dia 28.

LONDRES	s/ New York	$	4.99.77
"	s/ Genova	Lis.	94.98
"	s/ Madrid	Pts.	95.00
"	s/ Paris	Fcs.	110.18
"	s/ Lisbôa	Esc.	147.19
"	s/ Berlim	Rmk.	12.40
"	s/ Hollanda	Fls.	8.98.7/8
"	s/ Berne	Frs.	21.61.1/4
"	s/ Bruxellas	Bgs.	29.45.3/4

Anterior

LONDRES	s/ New York	$	4.99.85
"	s/ Genova	Lis.	95.00
"	s/ Madrid	Pts.	95.00
"	s/ Paris	Fcs.	110.18
"	s/ Lisbôa	Esc.	147.19
"	s/ Berlim	Rmk.	12.40
"	s/ Hollanda	Fls.	8.98.7/8
"	s/ Berne	Frs.-Sus.	21.61.1/4
"	s/ Bruxellas	Bgs.	29.46.3/8

MERCADO DO ALGODÃO EM LIVERPOOL

Abertura — Dia 28.		*Fechamento Anterior*
Janeiro	4.69	4.74
Março	4.75	4.79
Maio	4.81	4.84
Julho	4.84	4.88

As variações no mercado teem sido poucas devido pressão dos operadores do *hedge* e liquidação dos altistas locaes. Desde o fechamento anterior baixa de 3 a 5 pontos.

COTAÇÃO DE TITULOS NA BOLSA DE FUNDOS PUBLICOS

OFFERTA NA BOLSA

Apolices Federaes	*Compradores*	*Vendedores*
Unificadas 5 ｰ/ｰ		820$000
Ao Portador, 5 ｰ/ｰ		820$000
Diversas Emissões 5 ｰ/ｰ		
Obrigações do Thesouro, 7 ｰ/ｰ		
Obrigações ferroviarias, 7 ｰ/ｰ		
Reajustamento do v/n 1:000$, 5 ｰ/ｰ		
Apolices Estaduaes		
Nominativas 7 ｰ/ｰ	600$000	
Nominativas 5 ｰ/ｰ		
Ao Portador (Portuarias) 7 ｰ/ｰ	635$000	650$000
Ao Portador — Emissão 1927, 7 ｰ/ｰ	635$000	650$000
Ao Portador — Emissão 1930, 7 ｰ/ｰ	685$000	690$000
Bonus do Thesouro 5 ｰ/ｰ		
Premiaveis v/— 100$000, 5 ｰ/ｰ	83$000	90$000
Apolices Municipaes		
Consolidadas 5 ｰ/ｰ	490$000	510$000
Acções de bancos e companhias		
Banco Auxiliar do Commercio v/n 40$	[illegible]	
Banco do Povo v/n 30$	72$000	
Banco Central de Pernambuco v/n 100$	120$000	
Banco Regional de Pernambuco v/n 30$		10$000
Lar Pernambucano S/A do v/n de 500$000		32$000
Banco de Credito Real de Pernambuco v/n de 140$000		
Companhia F. Tecidos de Pernambuco v/n 300$	200$000	
Comp. de Fiação e Tecidos de Goyanna do v/ de 100$00	70$000	
Comp. [illegible] de Sergipe v/n 200$000		
Comp. Ind. Pirapama do v/n de 1:000$ ao portador	1:000$000	
Comp. Manufactora de Tecidos do Nordeste, do v/n de 200$000		
Comp. Lubeca S/A do v/n de 1:000$		
Comp. Agricola e Pastoril do São Francisco S/A do v/n de 1:000$000		
Banco Commercio e Industria do v/n de Varios		
Letras Hypothecarias do Banco de Credito Real de Pernambuco juros de 6% do v/n de 100$	97$500	
Debentures do Cotonificio Othon Bezerra de Mello S/A do v/n de 5:000$000		
Debentures do Lar Pernambucano S/A do v/n de 200$, juros de 9%		

Mercado de assucar na praça

(Cotação official)

Em posição inalterada funccionou, o mercado assucareiro, tendo vigorado as seguintes cotações:

Refinado 1ª (sacco)		52$000
" 2ª (sacco)		50$000
Usina de 1ª (sacco)		54$500
" 2ª "		51$500
Crystal (sacco)	44$000 a	46$000
Demerara "		36$000
3º jacto (sacco)		34$000
Branco (arroba)	11$000 a	11$500
Somenos (arroba)	9$000 a	9$500
Mascavo	7$000 a	7$500

Mercado de algodão na praça

(Cotação official)

Apresentou-se em posição relativamente firme o mercado algodoeiro, havendo compradores para o typo Matta a 44$000 a arroba e para o Sertão a 46$000.

Regularam as seguintes cotações:

Sertão	43$000 a	45$000
Matta	42$000 a	44$000

a arroba.

Mercado de café na praça

(Cotação official)

O mercado deste producto funccionou, em posição inalterada, tendo vigorado as cotações seguintes: 21$500 a 22$000 a arroba.

Cotação de demais productos na praça

(Cotação official)

As cotações officiaes para as outras mercadorias, foram as seguintes:

Arroz pilado	37$000 a	38$000
Alcool puro, 40º	—	2$600
Alcool puro, 42	—	2$800
Alcool desnaturado	—	3$500
Aguardente	—	1$800
Bagas de mamona	7$800 a	8$000
Cacáo	—	30$000
Caroço de algodão	2$300 a	2$400
Cêra de Carnaúba	138$000 a	139$000
Couros seccos espichados	—	5$000
Couros seccos salgados	—	4$000
Couros verdes salmourados	—	2$000
Farinha de mandioca	23$000 a	24$000
Fecula de mandioca		25$000
Feijão preto	36$000 a	37$000
Feijão mulatinho	42$000 a	53$000
Milho	18$500 a	19$000
Ouro (gramma)	—	18$000
Prata (gramma)	—	$100
Pelles de cabra	5$000 a	[illegible]
Pelles de carneiro	4$000 a	5$000

PAUTA SEMANAL DAS MERCADORIAS DE PRODUCÇÃO E MANUFACTURA DO ESTADO, SUJEITAS AO IMPOSTO DE EXPORTAÇÃO

Semana de 21|12|37 a 1 de janeiro de 1938.

Aguardente de cachaça, litro $330; Alcool, litro $490; Alcool desnaturado, litro $630; Algodão em pluma ou em rama, kilo 2$000; Assucar refinado 1ª kilo $880; Assucar refinado, 2ª, kilo $830; Assucar crystal, kilo $730; Assucar usina, kilo $860; Assucar demerara, kilo $570; Assucar branco, kilo $750; Assucar somenos, kilo $620; Assucar 3º jacto, kilo $570; Assucar mascavado, kilo $490; Arroz pilado, kilo 1$200; Bagas de mamona, kilo $520; Borracha de mangabeira, kilo 2$000; Borracha de maniçoba kilo 2$000; Cacáo, kilo 2$000; Café em caroço, kilo 1$430; Caroço de algodão, kilo $250; Cêra de Carnaúba kilo 9$000; Côcos descascados, kilo $400; Couros seccos espichados, kilo 4$100; Couros seccos salgados, kilo 3$400; Couros verdes salmourados, kilo 2$200; Farinha de mandioca, kilo $500; Fecula de mandioca, kilo 1$500; Feijão, kilo $870; Milho, kilo $900; Ouro, gramma 18$500; Prata, gramma $100; Pelles de cabra, kilo 10$600; Pelles de carneiro, 100$000.

Os demais productos na pauta geral.

DOENÇAS DE SENHORAS
ESPECIALISTA
Dr. MARTINIANO FERNANDES
Consultorio: — Imperatriz, 215 — 1.º andar
Residencia: — Rua Antenor Navarro 128
FONE: 3838

TABELLA DE TAXAS PARA O ARMAZENAMENTO DE MERCADORIAS APRESENTADAS EM CARACTER PROVISORIO DO ARMAZEM FRIGORIFICO DO PORTO DO RECIFE

Taxas por kilo, por 10 dias ou fracção

MERCADORIAS — Accrescimo $010. Ameixas $004; Amendoas $040; Avelãs $030; Aves $070; Bacalhau $070; Bananas $006; Batatas, $000; Banha $006; Camarões seccos $030; Carne congelada $030; Carne verde a resfriar ou resfria $030; Fumo em folhas não especificadas $020; Fumo em folha ou preparado $050; Laranjas e limas, $010; Damascos seccos $030; Doces $040; Legumes $020; Leite $050; Maçãs $025; Mangas $015; Manteiga $015; Milho $046; Peixes seccos ou salgados $050; Queijos $020; Salame $020; Toucinho $015; Uvas $020; Cevada $010; Cerveja $020; Ervilhas seccas $016; Feijão, $010; Figos frescos

Movimento maritimo

VAPORES A CHEGAR

Mez de dezembro

AMANHÃ — *Arlanza*, de Buenos Aires; *Itapagé*, de Porto Alegre; *Santos*, do sul; *Itapé*, do norte.

31 — *Highland Brigade*, de Londres; *Itapagé*, do sul.

Mez de Janeiro

2 — *Pará*, de Porto Alegre; *Olinda*, do sul.

5 — *Cuyabá*, do Santos; *Bocaina*, de Cabedello.

6 — *Itahité*, do norte.

8 — *Antonio Delphino*, de Hamburgo; *Oceania*, de Buenos Aires.

9 — *Cap. Norte*, de Buenos Aires; *Siqueira Campos*, de Santos.

12 — *Neptunia*, de Trieste.

13 — *Almanzora*, de Buenos Aires; *Itapagé*, do norte.

14 — *Highland Patriot*, de Santos.

15 — *Conte Grande*, de Genova.

21 — *Raul Soares* do sul.

22 — *Almirante Alexandrino* do sul.

26 — *Highland Monarch*, de Londres.

28 — *Highland Monarch*, de Londres; *Highland Brigade*, de Buenos Aires.

29 — *General Osorio* de Hamburgo.

30 — *Arlanza* de Buenos Aires.

VAPORES A SAHIR

Mez de dezembro

HOJE — *Arará*, para Porto Alegre e *Raul Soares*, para o sul.

AMANHÃ — *Itapé*, para o sul; *Santos*, para o norte.

31 — *Highland Brigade*, para Buenos Ayres; *Itapagé*, para o norte.

Mez de Janeiro

2 — *Pará*, para Belem e escalas.

2 — *Olinda*, para Tutoya e escalas.

3 — *Bocaina*, para Porto Alegre e escalas; *Cuyabá*, para Hamburgo e escalas.

5 — *Itahité* para Porto Alegre e escalas.

8 — *Antonio Delphino* para B. Aires e escalas; *Oceania*, para Trieste e escalas.

9 — *Siqueira Campos*, para Hamburgo e escalas; *Cap. Norte*, para Hamburgo e escalas.

12 — *Neptunia*, para Buenos Aires e escalas.

13 — *Almanzora*, para Southampton e escalas; *Itapagé*, para Porto Alegre e escalas.

14 — *Highland Patriot* para Buenos Aires e escalas.

15 — *Conte Grande* para B. Aires e escalas.

21 — *Raul Soares* para Hamburgo e escalas.

22 — *Almirante Alexandrino* para Hamburgo e escalas.

28 — *Highland Brigade*, para Londres e escalas; *Highland Monarch*, para Buenos Aires e escalas.

29 — *General Osorio*, para Santos e escalas.

30 — *Arlanza*, para Southampton e escalas.

MALAS POSTAES

CORREIO TERRESTRE

A administração dos Correios expedirá mais diariamente:

A's 10 horas para Olinda. A's 13 horas para os demais suburbios da capital.

A's 14 horas (pelos trens da tarde) para Cinco Pontes, Central e Brum, até Palmares, Caruarú, Limoeiro e Itabayanna.

Para o Rio Grande do Norte aos domingos, fechando-se a mala ás 23 horas.

A's 22 horas (pelos trens da manhã) para as localidades do interior deste Estado e Alagôas, Parahyba e Rio Grande do Norte.

RECIFE A CABO — *Partida*, 16.10, todos os dias, excepto domingos.

RECIFE A JABOATÃO — *Partida*, 1.18, 11.15, 15.45; 17.46 e 21.45 diariamente; 6 horas, 7 horas 12.15, 16.55 e 18.45, todos os dias excepto domingos.

JABOATÃO A RECIFE — *Chegada*, 7.40 horas, 14.10, 18.27 e 21.40 diariamente; 6.44, 8.40, 12.42, 17.32 e 19.25, todos os dias excepto domingos.

Todos esses trens partem da Estação Central.

HORARIO DOS TRENS

RECIFE A CABEDELLO E NATAL — *Partida*, ás 5.10 nas segundas, quartas e sextas-feiras.

NATAL E CABEDELLO A RECIFE — *Chegada*, 11.37, nas 3ª, 5ª, e sabbados.

RECIFE A ALAGOA DE BAIXO — *Partida*, 6.20, nas terças, quintas e sabbados.

ALAGOA DE BAIXO A RECIFE — *Chegada*, 18 horas nas quartas, sextas e domingos.

Trem da Central para Alagôa de Baixo, somente aos domingos, terças, quintas e sabbados.

RECIFE A MACEIÓ — *Partida*: 17.45 diariamente.

MACEIÓ A RECIFE — *Chegada*: 17.45 diariamente.

RECIFE A ITABAYANNA, LIMOEIRO e LAGÔA COMPRIDA — *Partida*, 17.05 nas terças e sextas-feiras para Lagôa Comprida diariamente de Limoeiro a Itabayanna e nas quartas e sabbados de Lagôa Comprida.

RECIFE A S. CAETANO — *Partida*, 16.10, diariamente.

S. CAETANO A RECIFE — *Chegada*: 9.40, diariamente.

RECIFE A CATENDE — *Partida*, 15.25 diariamente.

HORARIO DOS ULTIMOS BONDS

DE RIO BRANCO — DIAS UTEIS

Pedro II	24.50
Aurora	24.00
Concordia	24.05
Magdalena	24.08
Torre	24.15
Olinda	24.20
Dois Irmãos	24.05
Casa Amarella	24.10
Bôa Viagem	24.10
Campo Grande	24.08
Beberibe	24.00
Tigipió	24.05
Pina	23.30
Derby	23.30
Espinheiro	22.40

AUTOMOVEIS DE PRAÇA

Preço official dos automoveis de praça, approvado em 13 de janeiro:

Primeira hora ou fracção	10$000
Primeira hora por inteiro	15$000
Cada meia hora ou fracção superior a 8 minutos	5$000

Corridas — Dentro dos limites dos seguintes trechos: da Avenida Cleto Campello até á ponte de Afogados, Quartel do Derby, Quatro Cantos, Entroncamento, Avenida João de Barros até a igreja, Hospital Pedro II, Cemiterio de Santo Amaro e rua do Lima — 5$000.

OMNIBUS

PARTIDA DIARIA

Horario dos omnibus (sôpas) da Empresa Nordestina:

Recife — João Pessôa	6.30
Recife — Itabayanna	14.00
Recife — Goyanna	15.00
Recife — Nazareth	14.30
Recife — Timbauba	1.30
Recife — Itapissuma	14.00
Recife — Floresta dos Leões	14.30

CHEGADA DIARIA

João Pessôa — Recife	13.30
Itabayanna — Recife	9.00
Goyanna — Recife	9.20
Nazareth — Recife	9.30
Limoeiro — Recife	14.30
Timbauba — Recife	9.30
Itapissuma — Recife	9.30
EMPRESA PINTO	
Limoeiro — Recife	7.00
Floresta dos Leões — Recife	7.00

CORREIO AEREO

HORARIO DO FECHAMENTO DE MALAS PARA O CORREIO AEREO

Segundas-feiras.

AIR FRANCE — PAR o sul.

De Bahia e Santiago.

Registrado ás 16 horas — Ordinarios ás 17 horas — Ultima hora ás 18 horas

Terças-feiras.

PANAIR — Para todo o sul.

Registrados ás 18 horas — Ordinarios ás 19 horas — Ultima hora ás 20 horas.

Quartas-feiras.

PANAIR — Para todo o sul.

Registrados ás 18 horas — Ordinarios ás 19 horas — Ultima hora ás 20 horas.

PANAIR — Para o norte (Cabedello e Fortaleza.

Registrados ás 18 horas — Ordinarios ás 19 horas — Ultima hora ás 20 horas

Quintas-feiras.

PANAIR — Para o norte e America.

Registrados ás 18 horas — Ordinarios ás 19 horas — Ultima hora ás 20 horas

CONDOR — Para todo o sul.

Registrados ás 16 horas — Ordinarios ás 17 horas — Ultima hora ás 18 horas

PANAIR — Para o sul até S. Paulo.

Registrados ás 18 horas — Ordinarios

Sextas-feiras

Registrados ás 14 horas — Ordinarios ás 19 horas — Ultima hora ás 20 horas.

PANAIR — Para o norte (Cabedello e Fortaleza.

Registrados ás 18 horas — Ordinarios ás 19 horas — Ultima hora ás 20 horas.

Sabbados.

CONDOR — Para o norte (até [illegible] Pará).

Registrados ás 16 horas — Ordinarios ás 17 horas — Ultima hora ás 18 horas.

PANAIR — Para o norte e America.

Registrados ás 18 horas — Ordinarios ás 19 horas — Ultima hora ás 20 horas.

PANAIR — Para todo o sul.

Registrados ás 18 horas — Ordinarios ás 19 horas — Ultima hora ás 20 horas.

Domingos.

AIR FRANCE — Para Natal e [illegible]

Registrados ás 14 horas — Ordinarios ás 15 horas — Ultima hora ás 16 horas.

TELEPHONES INTERURBANOS

Taxa para um periodo inicial (3 minutos).

De Recife para:

São Lourenço	[illegible]
Jaboatão	[illegible]
Cabo	[illegible]
Pão d'Alho	[illegible]
Victoria	[illegible]
Escada	[illegible]

São Lourenço, Jaboatão e Cabo, 300 réis.

Os minutos addicionaes serão cobrados por minuto: Victoria e Escada, 500 réis. Pão d'Alho 400 reis.

PERDIDOS E ACHADOS

Objectos perdidos e achados nos bondes e omnibus da Pernambuco Tramways:

DIA 22 — Cond. 192 — Uma bolsa de senhora, os Vista, viagem de 13.20. Entregue ao sr. Oscar Costa Campos, travessa das Neves n. 44, Casa Amarella.

DIA 24 — Cond. 300 — Uma pasta — Varzea viagem de 7.20. Cond. 2145 — Um vestido — Pina, viagem de 16.31. Cond. 46 — Um par de sapatos de tennis — C. Amarella, viagem de 18.36. Cond. 2150 — Um alicate — Reboque de D. Irmãos, viagem de 16.48. Cond. 146 — Un palitos de brim — Beberibe, viagem de 12.59.

DIA 25 — Chauf. 12 — Um calção de banhos — B. Viagem, viagem de 12.31.

DIA 26 — Cond. 352 — Uma capa de 18 para creança — Tigipió, viagem de 13.34. Cond. 390 — Uma sombrinha — Espinheiro, viagem de 9.39.

Os objectos acima encontram-se á disposição dos seus respectivos donos no Despacho, á avenida Rio Branco.

POSTA RESTANTE DO "DIARIO DE PERNAMBUCO"

Tem na posta restante do DIARIO DE PERNAMBUCO cartas para as seguintes pessôas:

A — M.

A. B. G.

B — A. Alves Barboza (dr.)

C — Campello (dr.)

G — Gracinha Betty.

Gennaro Guimarães (dr.)

J — José Spinelli.

José Mario da Silva Lima (guarda-livros).

José Avila dos Prazeres.

João Tavares (dr.)

Joaquim de Souza Ramos.

M — Moraes da Costa.

Moysés Geraldes Soares.

S — Sa[illegible]nha Monteiro.

Sociedade

MUTILADO

Considere antes de tudo a pureza do producto que vae beber

Guaraná, Agua Tonica, Gazosa:

Só de Fratelli Vita

Os produtos FRATELLI VITA são fabricados com agua de poços artesianos colhida a grande profundidade, cuja analyse n. 1.110 pelo Departamento de Saude Publica, assinada pelo Snr. Dr. Souto Maior chefe do Laboratorio, dá como conclusão PURA.

A secção mesma de Bacteriologia atesta a ausencia de coli-bacilos:—Analyse n. 1335—Dr. Mario Ramos.

ASSIGNATURAS
de Jornaes e Revistas
BRINDES

ECLECTICA, como nos annos anteriores, está distribuindo bellissimos brindes a todas as pessôas que por seu intermédio tomam ou reformam assignaturas de jornaes ou revistas.

As assignaturas que forem tomadas ou reformadas por intermédio da ECLECTICA não soffrem qualquer alteração, continuando os assignantes a gosar de todos os direitos e vantagens que são, tambem, offerecidos pelos jornaes e revistas.

Não tome nem reforme suas assignaturas de jornaes ou revistas, sem antes conhecer as vantagens que são offerecidas pela ECLECTICA.

Preencha o "coupon" abaixo. Pela volta do Correio enviaremos, gratuitamente, um prospecto de grande interesse para todos os assignantes.

ECLECTICA

Publicidade - Assignaturas

SAO PAULO: — Rua São Bento, 67 — Caixa Postal, 539

RIO: — Avenida Rio Branco, 137 — Caixa Postal, 2592

REMETTA-NOS ESTE "COUPON" HOJE MESMO

Nome ....

Endereço ....

Cidade ....

Estado ....

FRAQUEZA DEBILIDADE

ANEMIA

VINHO e XAROPE **Deschiens** de Hemoglobina. • Os Medicos proclaman que este Ferro vital do Sangue restitue saúde, belleza á todos. Muito superior á carne crua, aos ferruginosos, etc. — PARIS.

Approvado pelo D.N.S.P. sob n. 318 e 317 em 25-7-1923.

CASA FUNERARIA BAPTISTA

RUA DA CONCEIÇAO N.º 22

Phone 2463

Abre-se a qualquer hora da noite

AVISOS E EDITAES

INSTITUTO DE APOSENTADORIA E PENSÕES DOS INDUSTRIARIOS

De ordem do Snr. Presidente da Comissão Organizadora do I. A. P. I., comunico a todos os interessados a instalação, em carater provisorio no dia 2 de Janeiro p. futuro, da Delegacia Estadual desse Instituto á avenida Rio Branco n. 23, 2º. andar (Inspetoria do Trabalho).

Comunico outrossim que toda a correspondencia deverá ser dirigida para a Caixa Postal n. 352.

Recife, 29 de Dezembro de 1937.

W. de Barros Cavalcanti
Delegado

ADVOGADO
REIS LISBÔA
Rua do Imperador, 247
1.º andar
Phone — 6814

Dr. ERNESTO ROESLER
Molestias de Senhoras. Molestias internas. Tumores malignos. Fibromas
Radium. Raios X. Diathermia Electrotherapia
INSTITUTO DE RADIUM E RADIOLOGIA
(Defronte do Hotel Central)
— Fone 2497 —

CLUB DE ENGENHARIA DE PERNAMBUCO

EDITAL

Reunião Extraordinaria

Em nome do Sr. Presidente, são convidados todos os associados para uma reunião extraordinaria, a se realisar no dia 3 de Janeiro de 1938, ás 16 1|2 horas, na séde do Club, á Rua da Aurora n. 277, convocada especialmente para tomar conhecimento da "convenção collectiva de trabalho", estudada pelo Syndicato dos Constructores de Recife em collaboração com o Syndicato dos Operarios em Construcções Civis.

Recife, 28 de Dezembro de 1937.

J. N. Tolentino de Carvalho
1º. secretario

PEQUENOS ANNUNCIOS

As offertas de serviços de empregados, taes como commerciarios, amas cosinheiras, arrumadeiras, copeiros, jardineiros, garçons, lavadeiras, engommadeiras, governantes, amas de leite, etc., serão publicadas gratuitamente nesta secção

CASAS — TERRENOS — PROPRIEDADES

ALUGA-SE uma boa casa á rua Des. Góes Cavalcanti nº 289 em Parnamerim. A tratar á rua da União nº 367.

ALUGA-SE á rua José de Alencar n. 636, uma casa de construcção moderna sobradada. Consta de sala de visita, saleta, sala de jantar, cozinha, apparelho sanitario e um quarto para creados, garage e mais um quarto junto. No andar superior: tres quartos e apparelho sanitario. Chave no n. 654 da mesma rua e a tratar na rua do Hospicio n. 56, loja de pianos.

A 60$000 — Alugam-se as casas ns. 140, 152 e 166, recentemente construidas. — Rua Manoel Salvador — Areias.

ALUGA-SE confortavel casa no Monteiro, á avenida 17 de Agosto nº 2736, com 3 salas grandes, 5 quartos, gabinete para radio e bibliotheca, cozinha e sala de copa banheiro e pias com agua quente e fria, installação para fogão a gaz, lavanderia, garage, terraço, 2 saneamentos grande sitio com diversas fruteiras, oitões livres. A tratar com José Aymar, á avenida Barbosa Lima nº 73, 1º andar. Telephone nº 9166.

ALUGA-SE o predio á Avenida 17 de Agosto nº 1494 (Casa Forte) com excellentes accommodações para familia de tratamento. Chaves na mercearia confronte.

ALUGA-SE optimos quartos de frente, com ou sem refeição. Tratar na Praça Joaquim Nabuco, 81, 2º andar.

ALUGA-SE a casal sem filho uma confortavel casa moderna, sita á rua Jeronymo Villela, 210, Campo Grande, com dois quartos, duas salas, cozinha, banheiro com aquecedor e W. C. e dois terraços. Entrada para automovel, com um grande quintal. A tratar com PAULO SAMPAIO no Banco Central de Pernambuco, rua do Imperador, 362.

ALUGA-SE — Em casa de pequena familia, parte de uma sala de frente com varanda para o largo da Faculdade. Presta-se para dois rapazes distinctos ou um cavalheiro de fino trato que esteja disposto a pagar um pouco mais, e tambem um quarto interno. Refeições variadas e sadias. Rua do Hospicio, 455, 1º andar. (Local onde funcciona o Consulado do Paraguay).

ALUGA-SE uma optima casa, propria a casal sem filhos, sita á rua Dr. Berardo, n. 113 — Magdalena — com duas salas mozaicadas, dois quartos a taco, saleta, gabinete sanitario, cozinha com fogão a gaz, quarto para empregada, pequeno quintal com lavandaria, construcção moderna, installação de luz, gaz e agua, funccionando perfeitamente. Preço: 220$000. Trata-se na rua Francisco Jacyntho, n. 86 — Recife.

ALUGA-SE uma casa para veraneio á travessa de S. Miguel, 58, Pharol, Olinda. Preço: 150$000 mensaes, sem contracto. Trata-se na rua do Sol, 744 — PHAROL.

ALUGA-SE uma confortavel casa com quatro quartos internos, dois externos, salas amplas, dois quartos sanitarios, grande sitio murado e arborizado, com garage, no aprazivel arrabalde de Parnamerim, á avenida 17 de Agosto, n. 177. Tratar na Casa Odeon, rua João Pessoa, 285, Phone 6507.

ALUGA-SE — Boa casa, em optimo local, muito ventilado e onde passa o corso carnavalesco, na praça Sergio Loreto, defronte do grupo escolar, com cinco quartos, duas salas, saleta, terraço, copa, cozinha, W.C., banheiro, quarto para empregado, quintal e portão atraz. Toda forrada e mosaicada. Aluguel: 350$000. Fiador, negociante idoneo. Trata-se na rua da Concordia, 977.

ALUGA-SE uma casa para pequena familia, á rua Barão de Itamaracá, n. 68, no Espinheiro, estando limpa e saneada. Tem luz electrica. A tratar defronte (n. 63).

INSTITUTO SANTA IGNEZ

Neste Instituto, localizado á Estrada do Arraial n. 2414, acham-se abertas as matriculas para os cursos: primario, admissão, datilografo correspondente, e curso comercial, com aulas diurnas e noturnas.

Os interessados poderão obter informações detalhadas na Secretaria do Instituto de 8 horas da manhã ás 8 horas da noite.

AVISO

Communicamos aos nossos clientes que o sr. Milton Francisco de Paula deixou de ser nosso cobrador, nesta data, por motivo de desintelligencia com um seu companheiro de trabalho.

Fonseca, Irmãos & Cia.

BÔA OCCASIAO

confirmando o aviso publicado no *Diario da Tarde* de hontem, sob o titulo acima, por motivo de ordem superior, fica transferida para o dia 29 de Janeiro proximo, a rifa de uma casa de taipa localisada na Cidade de Olinda.

O responsavel: *J. Amorim*

Olinda, 29 de Dezembro de 1937.

AVISO

Declaramos por meio da presente que, deixamos de ser fiadores do operario Leandro José Frnc*., de um mocambo no Formigão, Afogados, pertencente ao sr. Feliz de Lyra, desde o dia 26 de outubro deste anno, conforme n| aviso por "memorandum" ao referido Sr., ficando portanto eximida n| responsabilidade d'aquella data em diante.

Recife, 18 de Dezembro de 1937.

J. L. da Camara & Cia.

DR. CASTRO SILVA

Transferiu seu consultorio para a Avenida Marquez de Olinda, 136, antigo predio do British Bank. (Entrada pela rua Alvares Cabral). Recife.

ALUGA-SE na rua da União, n. 263, um sotão no 1º andar, com 3 quartos e 3 janellas.

ALUGA-SE o optimo 1º andar á rua Cel. Suassuna, n. 790. Predio moderno, bons commodos, aluguel razoavel. A tratar na Drogaria Conceição.

ALUGA-SE uma casa na rua Sebastião Alves, n. 90 — Estrada do Arrayal (bond de Casa Amarella), contendo os seguintes aposentos: 3 quartos, 2 salas, copa, cozinha e dispensa, 2 saneamentos, lavanderia, garage, quarto para empregado. A tratar na Estrada do Arrayal, n. 2641. Preço: 300$000.

ALUGA-SE o predio n. 120 da rua do Hospicio, com grandes accommodações para familia. A tratar na rua do Bom Jesus, n. 160, 1º andar.

BOA OCCASIAO — Vende-se uma optima propriedade em arrabalde de clima saudavel. Para informações: Avenida José Rufino, 1715. Negocio urgente.

CASAS PARA ALUGAR — Aluga-se uma casa de construcção moderna com quartos internos, salas, dependencias, bom quintal sita á rua Vigario Barretto nº 120, oitão da igreja dos Afflictos. Uma de construcção antiga situada á rua Conde da Bôa Vista, 1459, propria para familia numerosa. Uma á Travessa do Setubal nº 120 em Bôa Viagem, construida ha 2 annos, com 4 quartos, salas, bons terraços, garage. Preço commodo com pagamento mensal. Trata-se no edificio da "Primavera", rua Nova nº 378, 2º andar, com o architecto Marcelino Lopes.

CASA NO ESPINHEIRO — Vende-se uma com 3 quartos, 2 salas, saleta, cozinha com installação de agua quente, quarto sanitario, alpendre, quintal com muitas fructeiras, todo murado, entrada para automovel, recentemente pintada, á rua Manoel de Carvalho, 105. Chave na mesma rua n. 129.

CASA — Aluga-se uma na travessa do Raposo, 81, para pequena familia: tem 2 quartos, duas salas e regular quintal. A tratar com JOAQUIM A. PALMEIRA, na rua Paulino Camara, 104, 1º andar.

CASA MOBILIADA (para alugar) — (Furnished house to let) — Very confortable and furnished house in a agreable district: 178 Rua Francisco Torres — Caxangá. Apply 236 Rua Duque de Caxias 2º floor — Recife.

CASA NO ESPINHEIRO — Aluga-se á rua Conselheiro Portella nº 509, no centro de aprazivel terreno, uma optima casa de construcção moderna para familia de tratamento. Tem quatro quartos internos, quarto externo e garage duas installações sanitarias, a interna com banheira de ferro esmaltado. Chaves com Jm. Ferreira Maia, na Mercearia Santo Antonio, á mesma rua, esquina da rua 48.

CASA CONFORTAVEL — Aluga-se á rua S. Salvador, n. 114, com cinco quartos, sendo dois externos, dois saneamentos, bons terraços, garage, oitões livres, com jardim na frente, a tratar com OLEGARIO MAGNO & CIA. LTDA., á rua do Imperador, 483, 1º andar. Entrada pela avenida Martins de Barros.

CASA — Vende-se a casa n.º 298, á rua do Motocolombo. Tratar no RECIFE HOTEL.

CASA EM OLINDA — Aluga-se pela temporada, uma confortavel vivenda, dando os fundos para o mar, no melhor local de Olinda, com dois pavimentos, 6 quartos internos, 1 externo, banheiro, cosinha, dispensa e apparelho sanitario. Informações com A. CRASTO, na Camara Syndical dos Corretores ou naquella cidade, a praça do Carmo, n. 436.

CASA E TERRENO— Vende-se a casa n. 432 da rua da Harmonia, em Casa Amarella, tendo terreno de lado para construcção. A casa e terreno medem 22 metros de frente, distando poucos metros da linha do bond. A tratar na mesma.

ENGENHO — Vende-se um no municipio de Cabrobó(?) com boas terras para o plantio de canna, café, e cereaes. Tem uma safra fundada para 800 cargas de rapadura, 35.000 cafeeiros e 700 enxertos de laranja Bahia e Mimo do Céo. A tratar na rua Barão de Itamaracá, 98 — Espinheiro.

OLINDA — Vende-se a casa á rua de S. Miguel nº 146 com 4 quartos, salas mosaicadas, cozinha, banheiro, oitões livres, terraço bom quintal. A tratar na mesma.

OPTIMO QUARTO DE FRENTE (com janella) á rua Princeza Isabel, 39 (sobrado), aluga-se a casal sem filhos, casa de absoluto socego e honestidade. Refeição sadia, farta e hygienica.

PENSAO ARAUJO — Dispõe de optimos quartos, todos com janellas e com entradas independentes. Fornece marmitas a domicilios. Rua Deão Farias, 90. Phone 2580. Corredor do Bispo.

PENSAO MAJESTIC — Dispõe de optimos quartos para casaes, desde 450$000 a 600$000. Refeições ao ar livre, menú de primeira ordem. Rua do Principe nº 280 — Phone 2516.

QUARTO CONFORTAVEL — Aluga-se em casa de pequena familia de tratamento, um quarto fresco, assoalhado e forrado, mobiliado decentemente, a casal, senhor ou senhora de idoneidade. Refeições variadas e asseio completo. Casa moderna com oitões livres. Preço modico. A tratar na rua José de Alencar, 343, proximo ao Cinema Polytheama.

QUARTOS — Em casa terrea á rua da Aurora, 363, alugam-se dois optimos quartos com entrada independente e um interno servido de pia.

QUARTOS — Aluga-se optimos quartos decentemente mobiliados, para casaes e solteiros, em aprazivel palacete, na rua Visconde de Goyanna nº 1537 (Parque do Amorim). Fornecem-se tambem marmitas em domicilio. Comida abundante variada. Telephone nº 26.266.

TRES CONTOS — Uma casa confortavel de taipa e telha, com 2 quartos, 2 salas, cozinha, luz, bom quintal, apparelho saneado, agua encanada, com boa bomba; um bom deposito distribuindo para oito bicas para banho. Apurado de 70$ a 80$ mensaes. Fica a 12 minutos para o bond. ARRUDA. Rua S. Bento, n. 109, com quem trata ou com JOSE' DA MOTTA, rua da Detenção, n. 95 — RECIFE. Tambem aluga-se.

TERRENOS A PRESTAÇÕES A LONGO PRAZO E SEM ENTRADA — O architecto Marcelino Lopes tem para vender excellentes lotes de terreno no melhor local da Bôa Viagem, Avenida dos Navegantes e na rua Carlos Gomes, antes do Prado, a longo prazo, sem entrada e sem juros. Rua Nova, 378, 2º andar Edificio da "Primavera".

TERRENOS EM OLINDA — Vendem-se excellentes lotes de 12x30 á vista e a prestações no Novo Bairro do Pharol, junto á Circular da Pernambuco Tramways e proximo ao mar. Já se construiram ali perto de 30 predios novos, com isenção de decima por 10 annos. Para ver e tratar com MANOEL DIAS DOS SANTOS, á rua do Sol, n. 316. — OLINDA.

TERRENO A' VENDA — Vendem-se a prestações 3 lotes já aterrados, á rua do Hospicio, fazendo esquina com a rua dos Palmares. A tratar com M. LEITE, avenida Marquez de Olinda, 277 (Galeria).

VENDE-SE em Floresta dos Leões, á rua João Pessôa nº 473 um lindo e moderno bungalow, recentemente construido com os seguintes commodos: 5 quartos, 4 salas, agua encanada, banheiro, cozinha dispensa, garage na propria casa, quintal regular, na melhor arteria da cidade. A tratar em Recife, com D. Aline, na casa Vantuil ou em Floresta dos Leões, com o sr. Severino de Moraes. O motivo da venda, é o proprietario retirar-se para outra cidade.

VERAO EM OLINDA — Em casa de familia de tratamento, aluga-se quarto, a casaes sem filhos, com ou sem pensão. Optima cozinha. Preços modicos. Rua do Sol, 310 — OLINDA.

VENDE-SE uma casa moderna na rua Vidal de Negreiros, 144, com bons commodos, não havendo intermediarios. Negocio directo com LEOPOLDO CRUZ, na mesma rua. Preço: 20:000$000 pela chave.

VENDE-SE o Engenho Agua Comprida situado no Municipio de Alliança, com safra fundada para o anno de 1938. Terrenos bons de canna para safrejar 3 mil pães de assucar. Propriedade livre e desembaraçada, no valor de 300 contos. Contem 12 bois, corre a 3 carros e 5 burros de cargo. Quem pretender comprar poderá entender-se com o proprietario — MANOEL DE MATTOS.

ESCOLAS E CURSOS

CURSO GYMNASIAL — Alayde de Souza Ramos, normalista diplomada, presentemente em férias, accéita alumnos para habilitação ao exame de admissão no curso Gymnasial. Informações diarias, á rua da União nº 397 — Recife.

CURSO DE CORTE E ALTA COSTURA — Aprendam a confeccionar os seus vestidos pelo methodo Toutemode, unico que não precisa traçados e contas. Diplomas concedidos pelo Instituto Artistico Brasileiro do Rio de Janeiro. Matriculas abertas até o fim deste mez. Rua da Concordia 333.

UMA moça tendo o curso de bacharel em sciencias e letras, accéita alumnas para o curso primario, secundario. Informações á rua Pedro Affonso nº 159, 3º andar.

PONTO PARA NEGOCIO

CALDO DE CANNA — Vende-se um bem localisado, unico no local, quebrando uma carga de canna diaria, movido á electricidade. O motivo da venda se explicará ao interessado. A tratar na rua João de Deus, 136 — TORRE.

MERCEARIA — Vende-se uma em bom local. A tratar com Oliveira Filho & Cia. Rua das Florentinas n: 306.

PERFUMARIA — Vende-se uma com cerca de 40 formulas, todas devidamente registradas no Departamento Industrial, machinas, accessorios, cartonagem etc. etc., por preço baratissimo. Facilita-se o pagamento. A tratar com José Simplicio, á rua do Caju' n. 30, nesta capital.

VENDE-SE uma barbearia sita á rua do Aragão, 49. Bem afreguezada e o motivo da venda será explicado ao pretendente. Tratar na mesma.

VENDE-SE um bar na freguezia de S. José, a tratar na rua da Aurora, 31.

VENDE-SE uma pharmacia fazendo bons negocios e unica do logar. Tratar com o proprietario — Avenida Beberibe n. 2670.

EMPREGOS

MOÇA DACTYLOGRAPHA procura collocação no commercio, escriptorio, etc. Não faz questão de ordenado. Cartas, dando esclarecimentos do que deseja — CARMITA, Posta - restante deste jornal.

PRECISA-SE um auxiliar com pratica de calçado, para trabalhar até o fim do anno. Paga-se bem. Rua Direita, 133. "Pé de Ouro".

PRECISA-SE de uma cozinheira de 30 a 40 annos, para duas pessoas. Avenida Cruz Cabugá, n. 314 — Santo Amaro.

PRATICO DE PHARMACIA — Com 19 annos de tirocinio, offerece-se para usinas ou industrias do interior do Estado. Tambem é enfermeiro. Tratar com A. B. — Avenida Beberibe, 2670.

PRECISA-SE de uma boa cozinheira de preferencia que saiba ler e escrever. Paga-se bem. A tratar á rua Barão de Itamaracá, n. 96 — ESPINHEIRO.

SENHORA VIUVA, bastante activa e sincera, offerece-se como propagandista de Fabricas de café ou de qualquer outro ramo de commercio; offerece-se tambem para fazer quaesquer cobranças, pois já tem pratica; para governante de qualquer residencia e tambem para consultorios de medicos e advogados. Pede por favor ás pessoas interessadas que deixem seus [illegible] para rua Conde da Boa Vista, n. [illegible] a M. LIMA.

AUTOMOVEIS

AUTOMOVEL — Vende-se uma victoria "Ford", modelo 1931. Rodagem quasi nova, funccionamento garantido, muito bem conservada. Quem quizer comprar pechincha é favor não apparecer. Tratar na rua da Imperatriz, 119, de 11 ás 12. Deposito Fogões "Wallig".

BARATA FORD 29 — Vende-se uma perfeita. Ver e tratar á rua Larga do Rosario, n. 210, com OCTAVIO.

BARATA "NASH" — Vende-se uma em optimas condições de funccionamento, com rodagem completamente nova. Preço de occasião. Tratar com ASSIS, á rua João Pessoa, 269.

LIMOUSINE FORD "BABY" — Pessoa que esta de viagem para o sul, vende uma semi-nova do typo arrasta-sandalia, com quatro portas, rodagem, fôrro e pintura completamente novos. Ver e tratar na rua Gervasio Pires, n. 911 — Boa Vista, das 12 ás 13 e das 19 ás 21 horas, todos os dias uteis.

POR PREÇO BARATISSIMO — Vende-se um carro Ford, typo 29, completamente equipado e em optimas condições de funccionamento. Tratar no Restaurant Mangueira Rua Tobias Barretto nº 391.

PIANOS

AFINAM-SE PIANOS — Afinam-se e concertam-se pianos. Trabalho perfeitissimo. Profissional habilitadissimo. Quereis vosso piano novo? [illegible] Bem concertado? Dirija-se á rua da Imperatriz nº 168. Officina Gloria. Preços modicos.

PIANOS — Na antiga officina de J. Sandri, á Rua do Hospicio nº 58, acham-se a venda diversos pianos seminovos de diversos fabricantes allemães. Aluga-se, concerta-se e afina-se pianos. Material de 1ª qualidade recebido directamente. Garante-se a perfeição dos trabalhos.

PIANO DORNER — Vende-se um deste afamado fabricante, com cepo de metal, cordas cruzadas, teclado de marfim, em caixa clara. Rua Velha, 394 — BOA VISTA.

DIVERSOS

ATTENÇÃO!! — "Vantajosa acquisição" — Fica transferida a rifa acima denominada para o dia 29 de Janeiro de 1938.

JOANNA ARAUJO
Praça do Mercado, n. 197 — 1º.

A rua Pereira Passos, 126, Campo Grande, costura-se por medida vestidos, pyjamas e borda-se por preço modico — BABA'.

AOS SRS. CYCLISTAS — Tendo o Bazar Allemão á rua Sete Setembro nº 4, terminado a venda de bicycletas, avisa que liquida o seu grande stock de accessorios, como sejam: dynamos, lanternas de azeite e carboreto, pneus simples de baño, camaras de ar cavalletes para descanso, sellins, etc., etc., com grande abatimento. Aproveitem.

ALGODAO — Vende-se um descaroçador de 80 serras, novo, por preço de occasião. Ver e tratar á rua do Brum nº 27 — Recife.

ALCOOLATO DE CARICA MELLISSA — Produz a boa digestão e cura empachamentos, gazes, azia, mau halito, colicas e demais incommodos do Estomago e Intestinos. — Drogaria e Pharmacia Americana de Cicero D. Diniz.

CONTRA SARNA E COCEIRAS — E' o remedio ideal para toda a sorte de comichões pelo corpo e pelle aspera. Destroe radicalmente o parasita da sarna. Deposito: Drogaria e Pharmacia Americana.

CASTANHAS DE CAJU' — Compra-se em grande quantidade, assadas e cruas. A tratar nesta gerencia com Wal

CONTRA PYORRHEA — Todos os que soffrem de pyorrhea e inflammação dos dentes e das gengivas encontram a cura no Contra Pyorrhea. E' o remedio por excellencia. Drogaria e Pharmacia Americana de Cicero D. Diniz.

CHAPEOS — Faz-se com perfeição os mais lindos, assim como ensina-se Bordados a machina. Encarrega-se de enxovaes. Tratar com Djanira N. Costa, rua de S. Gonçalo, 53.

CARTEIRA PERDIDA — Lourival Bernardes da Silva pede a quem a encontrar no percurso da avenida Marquez de Olinda ao Largo da Paz, uma carteira profissional perdida naquelle logar.

CALIÇA — Dá-se á rua da Soledade, n. 93, flanco da rua Barão de São Borja, n. 320.

DORES NAS COSTAS? — E' quasi sempre indice de inflammação nos Pulmões. Não deixe ir adeante. Tome Xarope de Alho do Matto e Urucu'. Deposito: Drogaria e Pharmacia Americana de Cicero D. Diniz.

ENERGIA — Vitalidade — Robustez — Os attributos que identificam os homens em plena juventude e que constituem a maior felicidade e a fonte do amor e multiplicação do genero humano. Quereis obter isto? Usae FIBROGENOL. O Elixir da longa vida. Fabricado no Laboratorio da famosa Agua Rabello.

ELIXIR ANTI-ASTHMATICO — Verdadeiro prodigio na Asthma, ainda mesmo ligado a lesões do apparelho circulatorio. Infallivel na bronchite asthmatica, alliviando os accessos até a completa cura. Deposito: Drogaria e Pharmacia Americana, de Cicero D. Diniz.

ELIXIR DE NOZ DE KOLA — Um dos melhores recalcificantes do organismo. Radical nos casos de prostração debilidade cerebral, magreza, fraqueza de sangue e sempre que o organismo precise de rehabilitação de forças. Restitue aos moços e aos velhos a alegria da vida.

Use o Elixir Noz de Kola — Dep.: Drogaria e Pharmacia Americana de Cicero D. Diniz.

ESTA' ENFRAQUECIDO E MAGRO?— Use o ELIXIR DE NOZ DE KOLA — Maravilhoso estimulante do systema muscular. Faz desapparecer em pouco tempo os incommodos procedentes da fraqueza e debilidade. Cura o nervoso e falta de somno, perda de memoria e cansaço cerebral. Util aos estudantes em vesperas de exame. Deposito: Drogaria e Pharmacia de Cicero D. Diniz.

ESTOMAGO DOENTE E FRACO — Não pode bem desempenhar as funcções. Fortifique-o com o Vinho Gen-
cians, calumba e quina composto. Deposito: Drogaria e Pharmacia Americana de Cicero D. Diniz.

GUARDANAPOS de papel de seda para todos os fins: banquetes, baptizados, casamentos, hoteis, restaurantes, bars etc etc. Lindo e enorme sortimento recebeu da Allemanha o Bazar Allemão.

INJECÇÃO ANTI-BLENORRHAGICA — Especial na cura das Blenorrhagias e suas dolorosas consequencias. Use sem demora a Injecção anti-blenorrhagica pois no começo da doença muitas pessoas se têm curado apenas com um unico vidro. Deposito: Drogaria e Pharmacia de Cicero D. Diniz.

INCOMMODOS DA BEXIGA E URETHRA— São quasi sempre occasionados por Blenorrhagias mal curadas ou descuidadas. Não perca tempo: aos primeiros symptomas use logo a Injecção Anti-Blenorrhagica de Cicero D. Diniz. Dep.: Drogaria e Pharmacia Americana.

LENHA para fôrno, fachina para cerca. Vende-se qualquer quantidade na rua Santa Thereza, 143 — OLINDA.

MOTOR — Compra-se um motor de centro para lancha, de preferencia marca "Penta" de 4 a 10 cavallos, funccionando á vista do comprador, em perfeito estado de conservação. Quem tiver um motor nas condições acima queira se entender com Benedicto Pereira, Travessa do Livramento, 57 — Recife.

MACHINAS DE ESCREVER — Vendem-se duas, com teclado universal, sendo uma de carro pequeno, para correspondencia: 350$000 e outra de carro maior: 300$000. Optimo estado e funccionamento. Vel-as á rua Imperial, 2194.

MACHINAS SINGER — Vendem-se e compram-se, facilita-se, troca-se e vendem-se em prestações. Só a Casa Maria Netto tem machinas para todos preços, a principiar de 70$000 a 700$000, assim como previne a todos que mudou sua casa da Rua do Rangel nº 157 para a Praça Maciel Pinheiro nº 54 1º andar — Bôa Vista.

OLHOS INFLAMMADOS OU LACRIMEJANTES — São curados sem falha com o Leite Ophtalmico. E' optimo para as diversas affecções da vista. Deposito: Drogaria e Pharmacia de Cicero D. Diniz.

O SEU FIGADO DOE? — Lembra-se que existe um medicamento poderoso. E' a Boldeina, formula do dr. Simões Barbosa. Preparada pelo pharmaceutico Cicero D. Diniz. Deposito: Pharmacia Americana.

POR motivo de não haver loteria federal em 23 de dezembro, fica transferido o sorteio da Tombola do Conjuncto Academico para o dia 2 de Janeiro.

PRENSA HYDRAULICA — Vende-se uma para algodão com capacidade de cerca de 300 kilos por metro cubico. Rua do Brum nº 27 — Recife.

PRESENTES — Para Natal e Anno Bom. O melhor presente que possa dar ao seu querido bebê, adquirindo um berço-carrinho marca Austria, a mais bem perfeita da industria nacional, unico que rivalisa com artigo estrangeiro. Com o carrinho "Austria" proporciona ao seu filhinho duas vantagens, como berço para o repouso no lar, como carrinho para passeios, gerando assim sempre ar livre que é o melhor defensor da saude do seu querido ente. Exija a marca "Austria". A' venda nas principaes casas de moveis.

RELOGIOS - PHANTASIA — Grande liquidação. "Bazar Allemão" rua Sete de Setembro, 40.

SYPHILIS E IMPUREZA DO SANGUE — Curam-se com o Elixir Depurativo do dr. Simões Barbosa. Empregado no tratamento do Rheumatismo agudo e chronico, articular ou muscular; Feridas, boubas, cancros venereos e de todas as doenças provenientes de impureza do sangue. E' fabricado com Elixir de Garus, pepsina, podendo ser usado pelas pessoas que tenham o estomago delicado. Abre o appetite e faz engordar. Deposito: Drogaria e Pharmacia de Cicero D. Diniz.

SOFFRE DE COLICA HEPATHICA? — Certamente o seu figado está engorgitado. Trata-se urgentemente pois amanhã pode ser tarde. Tome sem demora a Boldeina, formula do dr. Simões Barbosa. Deposito: Drogaria e Pharmacia Americana, de Cicero D. Diniz.

VENDE-SE — uma machina de furar até 40 mim. completa com prato, torno e broca sobresalentes. — Um motor electrico de 6 H. P., corrente triphasica, 440 volts, 50 cyclos. — Uma machina de amolar Walco, typo aperfeiçoado, com espheras em corridos, pucs vitrificado de 45 por 50 e lapidario de 380 por 80. — Machinismo completamente novos, recentemente desencaixotados, de fabricação franceza — A tratar na "Cama Ideal" á Rua da Imperatriz n: 176 — Recife.

XAROPE DE MULUNGU' BROMURETADO — E' um grande calmante dos nervos. Combate o mau humor e a excitação nervosa. Deposito: Drogaria e Pharmacia Americana, de Cicero D. Diniz.

XAROPE DE ALHO DO MATTO E URUCU' SIMPLES E CREOSOTADO— Maravilhoso nas tosses, resfriamentos, dores de garganta e pulmões, grippes e constipações rebeldes. Drogaria e Pharmacia Americana, de Cicero D. Diniz.

XAROPE ANTI-SEZONATICO (Confiança) — Absolutamente seguro na cura das Sezões e febres palustres. Milhares de attestados proclamam o seu effeito. Deposito: Drogaria e Pharmacia Americana, de Cicero D. Diniz.

VENDE-SE URGENTE — Um completo machinismo para grande torrefacção de café, constando do seguinte: Um torrador Allemão, capacidade de 90 kilos classucar e 100 kilos extra-fino; um moinho Bamford's n. 2, capacidade 100 kilos por hora; duas grandes transmissões, com 5 polias; um motor electrico, que move todo machinismo e um moinho do mesmo fabricante n. 00 de moer á vista, com motor conjugado de 1/2 H.P. O proprietario faz qualquer negocio. Ver e tratar no Café Victoria, no pateo do Paraiso, n. 101 — RECIFE.

500$. Quereis ganhal-os mensalmente? Escreva a "Serventi" praça Floriano 7 Rio de Janeiro. Desejando amostra do trabalho a executar remetta rs. 2$000.

ILEGÍVEL MUTILADO

N A V E G A Ç Ã O

MALA REAL INGLEZA

(Royal Mail Lines Ltd.)

PARA A EUROPA

"ARLANZA"

Esperado neste porto no dia 29 de Dezembo, sahirá depois de indispensavel demora para os portos de: .. ..
S. Vicente, Madeira, Lisbôa, Cherbourgo e Southampton.

VAPORES ESPERADOS

"Almanzora"	13-1-938
"High Brigade"	28-1-938
"High Patriot"	11-2-938
"High Monarch"	25-2-938
"Arlanza"	10-3-938
"High Princess"	25-3-938
"Almanzora"	7-4-938
"H Patriot"	22-4-938
"Arlanza"	4-5-938
"H Chieftain"	20-5-938
"Almanzora"	2-6-938

PARA O SUL

"HIGH: BRIGADE"

Esperado neste porto no dia 31 de Dezembro, sahirá depois de indispensavel demora para os portos de:
Rio, Santos, Montevidéo e B. Ayres.

VAPORES ESPERADOS

"High. Brigade"	31-12-937
"High. Patriot"	14-1-938
"H. Monarch"	28-1-938
"H. Chieftain"	11-2-938
"Arlanza"	17-2-938
"H. Princess"	25-2-938
"H. Brigade"	11-3-938
"Almanzora"	18-3-938
"H. Patriot"	25-3-938

PARA PASSAGENS, E MAIS INFORMAÇOES COM O AGENTE

M. NAUGHTON RUMBO

Rua do Bom Jesus, 226 — Phone: 9112

Companhias Francezas de Navegação

CHARGEURS REUNIS
STE GLE I MARITIMES A' VAPEUR
CHARGEURS REUNIS

PARA O RIO DA PRATA

O paquete **LIPARI** esperado em 3 de Janeiro de 1938, destinando-se a: **Bahia, Rio de Janeiro, Santos, Montevidéo e B. Ayres.**
Para BUENOS AYRES e escalar "GROIX" — 8 Março 1938

PARA A EUROPA

O paque **FORMOSE** esperado em 21 de Janeiro de 1938, destina-se a: **Dakar, Casablanca, Lisbôa, Bordeaux, Havre, Dunkerque.** Excellentes logares para passageiros. Dispõe de praça para embarques.

—

Para DUNKERQUE e escalas
BELLE-ISLE — 10 Fev. 1938
JAMAIQUE — 21 Março 1938

TRANSPORTS MARITIMES

O paquete **MENDOZA** tocará em Recife no dia 11 de Janeiro, destinando-se a: DAKAR, GIBRALTAR, ORAN, ALGER, MARSELHA, GENOVA.

PROXIMAS SAHIDAS

Cargueiro **CAP. PAUL LEMERLE — 2.ª quinzena Janeiro**
Para informações, bilhetes e passagens com os Agentes:

LEAO & Cia.

RUA BARAO DO TRIUMPHO N.º 61 — FONE N.º 9145 — RECIFE

2 vezes por semana

RIO - RECIFE - BELÉM
E VICE - VERSA
COM AS RESPECTIVAS ESCALAS

via CONDOR

Informações
Syndicato Condor Ltda.

AGENTES:
HERM. STOLTZ & C°
Avenida Marquez de Olinda, 35 — Phone 9018

Companhia Nacional de Navegação Costeira

VAPORES PARA O SUL

ITAGIBA — **Esperado de Cabedello** no dia **29**, quarta-feira, sahirá no mesmo dia para: **Maceió, Bahia, Victoria, Rio, Santos, Paranaguá, Antonina, Imbituba, Florianopolis, Rio Grande, Pelotas** e Porto Alegre.
Recebemos **carga para: Aracajú, Ilheus, S. Francisco, Itajahy** com cuidadosa baldeação **em Rio de Janeiro.**
ITAQUATIA' — **Esperado de Cabedello no dia 31, sexta-feira,** sahirá no mesmo dia para: **Maceió, Aracajú, Bahia, Victoria, Rio, Santos, Paranaguá, Antonina, Imbituba, Florianopolis, Rio Grande, Pelotas e Porto Alegre.**
Recebemos carga para: **Aracajú, Ilheus, S. Francisco, Itajahy** com cuidadosa baldeação **em Rio de Janeiro.**
ITAPE' — **Esperado dos portos do norte no dia 1, sabbado, sahirá** no mesmo dia para: **Maceió, Bahia, Victoria, Rio, Santos, Rio Grande e Porto Alegre.** (Para **Victoria** não receberá carga).
Recebe-se carga para: **Aracajú, Ilheus, São Francisco e Itajahy** com cuidadosa baldeação em **Rio de Janeiro,** e para **Pelotas** com transbordo em **Rio Grande.**
ITAPURA — Esperado dos portos de **Cabedello** no dia 4, 3.ª feira, sahirá no mesmo dia para: **Maceió, Bahia, Victoria, Rio, Santos, Paranaguá, Antonina, Imbituba, Florianopolis, Rio Grande, Pelotas** e Porto Alegre.
Recebemos **carga para: Aracajú, Ilheus, S. Francisco e Itajahy** com cuidadosa baldeação **em Rio de Janeiro.**
ITAHITE' — **Esperado dos portos do norte no dia 5 de Janeiro,** quinta-feira, sahirá no mesmo dia para: **Maceió, Bahia, Victoria, Rio, Santos, Rio Grande e Porto Alegre. (Para Victoria** não receberá carga).
Recebemos **carga para: Aracajú, Ilheus, São Francisco e Itajahy** com cuidadosa **baldeação em Rio de Janeiro e para Pelotas** com transbordo **em Rio Grande.**
ITAPAGE' — **Esperado dos portos do norte no dia 13, 5.ª feira,** sahirá no mesmo **dia para: Maceió, Bahia, Victoria, Rio, Santos, Rio Grande e Porto Alegre. (Para Victoria** não receberá carga).
Recebemos cargas para: **Aracajú, Ilheus, S. Francisco e Itajahy** com cuidadosa **baldeação no porto de Rio de Janeiro, e para Pelotas** com transbordo **no porto de Rio Grande.**

VAPORES PARA O NORTE

ITAQUATIA' — **Espçerado dos portos do sul no dia 29, 4.ª feira,** sahirá no mesmo **dia para: Cabedello.**
ITAPURA — **Esperado dos portos do sul no dia 30, quinta-feira,** sahirá no mesmo **dia para: Cabedello.**
ITAPAGE' — **Esperado dos portos do sul no dia 31, sexta-feira,** sahirá no mesmo **dia para: Natal, Fortaleza, S. Luiz e Belem.**
Recebemos **carga para: Santarem, Obidos, Parintins, Itacoatiara e Manaus** com cuidadosa **baldeação em Belem do Pará.**
ITAQUICE' — **Esperado dos portos do sul no dia 6, quinta-feira,** sahirá no mesmo **dia para: Areia Branca, Fortaleza, S. Luiz e Belem.**
Recebemos **cargas para: Santarem, Obidos, Parintins, Itacoatiara e Manaus** com cuidadosa **baldeação em Belem do Pará.**
Avenida **Alfredo Lisbôa n. 1 — Telephones: Informações 3814 — Sec. Fretes 6897**

LLOYD NACIONAL S.A.

AVENIDA **ALFREDO LISBOA N. 30 — Phones: Secção de Fretes n. 6897 — Informação n. 3814**

VAPORES PARA O SUL

ARARANGUA (PAQUETE) — **Esperado de CABEDELLO no dia 30** sahirá no mesmo **dia para: MACEIO', BAHIA, VICTORIA, RIO, SANTOS, RIO GRANDE, PELOTAS e PORTO ALEGRE.**

ITAPUCA (CARGUEIRO) — **Esperado dos portos do sul no dia 5 de Janeiro** sahirá no dia 6 para: **MACEIO', RIO, SANTOS, RIO GRANDE, PELOTAS e PORTO ALEGRE.**

ARAGANO (CARGUEIRO) — **Esperado dos portos do norte no dia 9 sahirá no dia 7 para: MACEIO', BAHIA, RIO e SANTOS.**

VAPORES PARA O NORTE

CAMPEIRO (CARGUEIRO) — **Esperado dos portos do sul no dia 7 de Janeiro sahirá no mesmo dia para: CABEDELLO, NATAL, MACAU, ARACATY, FORTALEZA, CAMOCIM e TUTOYA.** (Recebendo carga para **PARNAHYBA**).

VISTORIAS — As vistorias só serão attendidas e feitas dentro do prazo legal de 48 horas após a descarga do navio.

AGENTE — ULYSSES F. CORREIA **TEL. COSTEIRA**

COMPANHIA CARBONIFERA RIO-GRANDENSE

SERVIÇO RAPIDO E REGULAR DE CARGA

PARA O SUL

"MACEIÓ"

No porto sahirá á tarde, para os portos de: **RIO, SANTOS, RIO GRANDE** e PORTO ALEGRE.

"CAXIAS"

Amanhecerá no dia 3 de Janeiro, sahirá a 5 para os portos de: **RIO, SANTOS, RIO GRANDE, PELOTAS e PORTO ALEGRE.**

PARA O NORTE

"OLINDA"

Amanhecerá no dia 2 de Janeiro, sahirá a 3 para os portos de: **CABEDELLO, NATAL, FORTALEZA PARNAHYBA, VIA TUTOYA.**

"CHUY"

Amanhecerá no dia 16 de Janeiro, sahirá a 17 para os portos de: **CABEDELLO, NATAL, FORTALEZA, PARNAHYBA, VIA TUTOYA.**

AGENTES
PINTO ALVES & CIA.
Teleg. Butiá
RUA DO BRUM N. 27 TELEPHONE 9-4-5-9

DINHEIRO

Na casa de **PENHORES "A INDIANA"** compra-se e EMPENHA-SE qualquer Joia antiga ou moderna, objectos de prata, moedas brilhantes, cautelas de penhores da Caixa Economica, Machinas Singer, Photographicas, de Escrever, Radios, Armas, Relogios. Compra OURO para o Banco do Brasil e pelo cambio do dia. "A INDIANA" é a UNICA que concerta relogios, dando um certificado de garantia por UM ANNO. Concertos garantidos de Joias e Oculos. CASA DE PENHORES "A INDIANA" — Rua Laranjeiras 20
Phone 6-0-9-5
Secção de penhores no 1.º andar
ALDEREDO FARIAS

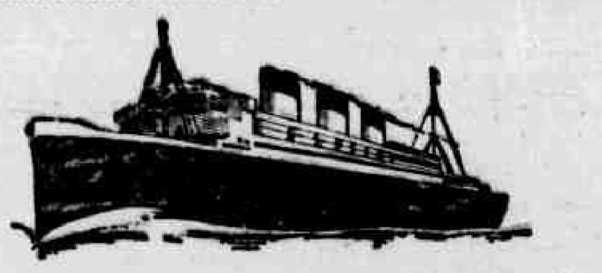

HAMBURG-SUEDAMERIKANISCHE DAMPFSCHIFFFAHRTS-GESELLSCHAFT

(Companhia Hamburgueza Sul-Americana)

SERVIÇO REGULAR DE PAQUETES:

PARA O SUL:		PARA A EUROPA	
"Antonio Delfino"	8.1	"Cap Norte"	9.1
"Gen. Osorio"	20.1	"Antonio Delfino"	6.2
"Cap Norte"	19.2	"Gen. Osorio"	27.2
"Antonio Delfino"	19.3		

SERVIÇO REGULAR DE CARGUEIROS:

CHEGADAS DE HAMBURGO		SAHIDAS PARA HAMBURGO	
"João Pessôa"	8.1	"Montevidéo"	20 12

Mais informações com os Agentes:
HERM. STOLTZ & C.°
AV. MARQUEZ DE OLINDA, 35 — PHONE 9013

FRAQUEZA PULMONAR - DEBILIDADE ORGANICA - BRONCHITE
TOSSES REBELDES - CONVALESCENÇA - TUBERCULOSE
PHOSPHO-THIOCOL
GRANULADO DE GIFFONI RECONSTITUINTE E REMINERALIZADOR
FRANCISCO GIFFONI & CIA.-RUA 1.º DE MARÇO, 17-RIO

HENESTRIS
a unica tintura para cabello
CASA ...

RECIFE HOTEL

JULIO MAGALHAES deseja aos seus amigos as melhores festas e que o futuro anno venha a transcorrer a par das suas aspirações.

Agradece tambem aos clientes do RECIFE HOTEL a preferencia com que o tem distinguido e, aproveitando o ensejo, communica que, á semelhança da que se pratica nos grandes centros, resolveu limitar-se, a partir de 1.º de Janeiro vindouro, a alugar aposentos com pequeno almoço.

Desta forma, os seus hospedes poderão fazer as refeições onde lhes aprouver, sendo recommendados os Restaurants Leite, Santo Antonio e Independencia, com os quais já entrou em entendimento a tal respeito.

PENHORES?

Procure a casa "MOREIRA" unica que offerece melhor offerta e cobra menor juro. Acceitam-se por conta de sua cauteis qualquer importancia. Rua das Laranjeiras n. 26.
Joaquim Moreira da Silva Junior

BEXIGA, RINS, PROSTATA, URETHRA, DIATHESE URICA E ARTHRITISMO

UROFORMINA DE GIFFONI

ANTISEPTICO - DESINFECTANTE E DIURETICO

CITA S.A.

SORTEIOS A' 31 DESTE MEZ:

S. PAULO	1.º premio	1.000:000$000
MINAS	1.º premio	1.000:000$000

Com outros premios menores

O Certificado Cita, com 3 apolices no valor nominal de 500$000, pagas em prestações mensaes de 20$000 — inicial 40$000 — dá direito aos referidos sorteios e outros num total de 6.500:000$000 de premios annuaes alem de uma bonificação semanal pela Loteria Federal.
Melhor do que qualquer bilhete de loteria porque, além de conservar o Capital empregado, vos renderá 5% ao anno.
Peçam informações ao Representante: Alfredo Marquesini, av. Marquez de Olinda, 274 — Telephone 9324.

"AUTOMOVEL FORD 1937"

Vende-se um SEDAN 2 portas, motor 60 HP — 4.000 km. rodados, em perfeito estado, quasi novo. O motivo da venda é ter de se ausentar do Estado, o proprietario.
Tratar com Sr. Amaro Nascimento — Av. Marquez de Olinda n. 133 — 2.º andar.
Não se atende intermediarios.

COMBATA A ... TOMANDO
Elixir de Nogueira
FERIDAS, ESPINHAS, ECZEMAS, ULCERAS, RHEUMATISMO, etc.

EQUIPAMENTO

possuimos o melhor EQUIPAMENTO
maquinas novas — serviço permanente de conservação, iluminação perfeita, moveis confortaveis, ensino eficiente e dispensamos a cada aluno atenção pessoal - O nosso lema é: criterio, eficiencia e cortezia.

EIS PORQUE PREFEREM A

ESCOLA REMINGTON

DIRECTOR - EMILIO KUHLMANN
DACTILOGRAFIA · TAQUIGRAFIA · CORRESPONDENCIA
RUA JOÃO PESSÔA, 259 - 1.º andar
(ALTOS DA CASA PRATT)
A ESCOLA DOS BONS EMPREGOS PARA OS BONS CANDIDATOS

W. E. BRAGA

RUA VIGARIO TENORIO N.º 113, 1.º ANDAR

Telephone n.º 9217

MANTEM SEMPRE STOCK DE BEBIDAS E CONSERVAS ESTRANGEIRAS DE PRIMEIRA QUALIDADE, COMO:

HAIG'S WHISKIES —	Gold Label—Dimple Scots—Golden Age—(tambem em caixinhas de 6 e 3 garrafas apropriadas para presentes de Natal).
BOOTH'S GIN —	Old Tom e High & Dry
FINDLATER'S —	Vinhos do Porto e Sherries
BULMER'S —	Cider
CARTERS —	Lime Juice e Lemon Squash
GUINNESS —	Stout Barcley & Perkins Pilsener Lager Beer e Stout em latas de 0,34 ltr.
DE LUZE'S —	Vinhos de Bordeaux (tintos e brancos)
LICORES —	Francezes, Hollandezes, e Allemães Cognacs.
VINHOS —	da Allemanha (Moselle e Rheno)
CHAMPAGNE —	Franceza de Heidsieck & C° Monopol.
VERMOUTH —	Italiano "Cora" (tinto e branco)
CONSERVAS —	Allemães e de Crosse & Blackwell
CHA' RIDGWAY'S —	Orange Label — Her Majesty's Blend — Darjeeling.

BAZAR PERNAMBUCANO

de J. A. NOGUEIRA

RUA LARGA DO ROSARIO N.º 128

CLUB DE SORTEIOS DE MOVEIS
Autorizado e fiscalizado pela Delegacia Fiscal de Pernambuco
CARTAS PATENTES NS 68 E 69

Resultado das extraçoes dos coupons-brindes gratuitos realizadas em 17 de Dezembro de 1937

EXTRACAO A'S 11 3/4 HORAS	EXTRACAO A'S 17 3/4 HORAS
1.° Premio	1.° Premio .. ..
2.° Premio	2.° Premio .. ..
3.° Premio	3.° Premio .. ..
4.° Premio	4.° Premio .. ..
5.° Premio	5.° Premio .. ..

Visto:
Abel Pinto, Fiscal do Governo. — J. A. Nogueira, Proprietario.

POSTO DE SERVICO "OPFL"

Carros usados, de differentes typos e marcas, tem á venda a preços muito ... tura, madeiramento, capotaria, etc — sob a direcção de competente technico. Serviço esmerado, a preços economicos. R. DAS NYMPHAS N. 78 — Phone 3000
—:(:0:):—
Encarrega-se de todos e quaesquer serviços em automoveis — mechanica, pinturas, reduzidos.

PORCINA AMORIM

Enfermeira especialisada (Parteira) diplomada pela Faculdade de Medicina e curso pratico na Maternidade de Recife
Attende a qualquer hora
Rua Santa Thereza 83

AVISOS FUNEBRES

CORONEL PEDRO LUIZ PARANHOS FERREIRA

TRIGESIMO DIA

Laura Wanderley Paranhos Ferreira, Manoel Wanderley Paranhos Ferreira, sua mulher e filhos, dr. Pedro Luiz Paranhos Ferreira Filho, sua mulher e filho, dr. José Maria Paranhos Ferreira, Thereza Paranhos Ferreira, dr. Gilberto Fraga Rocha, sua mulher e filha, Philomena Wanderley e filha, Samuel Wanderley, sua mulher e filhos, dr. José Carlos Alves Monteiro, sua mulher e filhos, ainda desolados com o desapparecimento de seu inesquecivel marido, pae, sogro, avô, irmão, cunhado, genro e tio PEDRO LUIZ PARANHOS FERREIRA, convidam aos parentes e amigos para assistirem ás missas que pelo descanso eterno de seu querido morto mandam celebrar na proxima sexta-feira, 31, ás 8 horas na Matriz de Santo Antonio.
Agradecem desde já a todos aquelles que comparecerem a esses actos de religião e caridade.

FRANCISCO BOUÇAS

Serviços Hollerith S/A e Benigno Cortizo Bouças mandam celebrar, no dia 3 de janeiro vindouro, ás 8 horas, na matriz de Santo Antonio, missas de 30º dia em suffragio da alma de FRANCISCO BOUÇAS, fallecido na Capital Federal.
Para este acto de piedade christã convidam aos amigos, agradecendo de antemão os funccionarios Hollerith, como amigos e Benigno Cortizo Bouças como parente e amigo.

DIARIO DE PERNAMBUCO

PERNAMBUCO — BRASIL — RECIFE — QUARTA-FEIRA, 29 DE DEZEMBRO DE 1937

Fixado o effectivo da Brigada Militar do Estado para 1938

Constará de 89 officiaes e 2596 praças, distribuidos por varias companhias e batalhões

O interventor federal no Estado assignou hontem o seguinte decreto:

usando de suas attribuições e tendo em vista a proposta de fixação de força que lhe foi apresentada pelo commando geral da Brigada Militar,

DECRETA:

Art. 1.º — A Brigada Militar de Pernambuco terá para o anno de 1938, o effectivo de 89 officiaes e 2596 praças, distribuidos por um Quartel General e Serviços, 3 Batalhões de Infantaria, 1 Companhia Escola de Fuzileiros, 1 Companhia Escola de Metralhadoras, 1 Companhia de Bombeiros e 1 Esquadrão de Cavallaria, de conformidade com os quadros annexos:

Art. 2.º — O commando da Brigada Militar será attribuido a official superior do Exercito, commissionado no posto de coronel ou a um coronel da propria Brigada, servindo em commissão.

Art. 3.º — A administração geral da Brigada e os commandos dos Batalhões de Infantaria serão exercidos por coroneis ou tenentes-coroneis da propria corporação, a juizo do governo.

Art. 4.º — A chefia do Departamento do Ensino será exercida por official de Infantaria do Exercito, com o curso da Escola de Armas.

Art. 5.º — Emquanto não estiver organizado o curso de formação de officiaes, será exigencia minima para o accesso ao posto de 2.º tenente, que os candidatos possuam o curso da Escola de Pelotão.

Art. 6.º — Os vencimentos dos officiaes e praças, constarão de soldo e gratificação, de accordo com os quadros ns. 10 e 11.

§ Unico — Além dos vencimentos, os sargentos e demais praças terão uma etapa diaria fixada em 2$800 para a capital e 2$000 para o interior.

Art. 7.º — Os militares que se invalidarem por ferimento ou accidente em combate ou serviço publico, ou por molestia delle decorrente, serão reformados com os vencimentos integraes de seu posto independentemente de tempo de serviço.

§ Unico — Serão tambem reformados com os vencimentos integraes, qualquer que seja o seu tempo de serviço, os militares atacados por alienação mental, cancro, cegueira, lepra, tuberculose pulmonar aberta e os que se acharem acommettidos de epilepsia e paralysia.

Art. 8.º — São condições para o alistamento de voluntarios:

a) — ser brasileiro;

b) — Ter mais de 18 annos de idade e menos de 30;

c) — Ter aptidão physica;

d) — Ter bôa conducta;

e) — Apresentação de attestado passado pela Circumscripção de Recrutamento de não estar convocado para o serviço militar.

§ Unico — Os especialistas e artifices poderão ser alistados desde que tenham menos de 36 annos e se destinem ao preenchimento de vagas de suas respectivas especialidades porventura existentes.

Art. 9.º — Para garantia de fardamento recebido pelas praças se descontará do soldo de cada uma, no primeiro anno de alistamento a quantia de cento e vinte mil réis (120$000), em prestações mensaes de 10$000, a qual será recolhida á Contadoria da Brigada, em deposito especial.

§ Unico — As quantias descontadas só serão restituidas quando as praças obtiverem baixa, ou forem excluidas por qualquer motivo, deduzindo-se, porém, a importancia das dividas para com a Fazenda do Estado e das que porventura tenham na Corporação.

Art. 10.º — O tempo e serviço dos sargentos, musicos, artifices e especialistas, será de três annos e o das demais praças, de dois annos.

§ Unico — Só será concedido engajamento ás praças que, ao completarem o tempo de serviço, tiverem aptidão physica, comprovada capacidade de trabalho e bôa conducta civil e militar.

Art. 11.º — Os sargentos e praças que em operações de guerra concluirem o tempo de serviço a que estavam obrigados, serão considerados engajados até á terminação das operações.

Art. 12.º — Revogam-se as disposições em contrario. — (aa) **Agamemnon Magalhães. — Manoel da Costa Lubambo.**

Leia

A CIGARRA

o melhor magazine brasileiro nos moldes americanos

Fundidas a Fiscalisação de Serviços Publicos Contractados e a Junta de Controle

Constituirão a Directoria dos Serviços Publicos Contractados que preencherá as funcções daquelles dois orgãos

O intervendor federal assignou hontem o seguinte decreto:

tendo em vista a proposta do secretario de viação e Obras Publicas, e

considerando que pela lei nº 1905 de 24 de setembro de 1927, foi creada a Fiscalisação de Serviços Publicos Contractados;

considerando que pelo acto n. 18 de 5 de janeiro deste anno, de accordo com o decreto n. 17 da extincta Assembléa Legislativa, foi estabelecida uma Junta incumbida do controle e fiscalisação dos contractos, entre o Estado e a Pernambuco Tramways and Power Company Limited;

considerando que estes serviços são da mesma natureza, donde uma duplicidade de fiscalisação, que nenhuma vantagem traz ao serviço publico;

considerando que da fusão destes dois orgãos, que passam a constituir a Directoria de Serviços Publicos Contractados, resulta a unificação dos serviços do que se poderá obter maior efficiencia;

considerando que as quótas de fiscalisação dos diversos contractos existentes e futuros, encaminhados ao thesouro, como renda especial, darão, os recursos necessarios á manutenção dos serviços de fiscalisação;

considerando, finalmente, que a Directoria de Serviços Publicos Contractados poderá exercer a sua funcção em todos os contractos em que faz parte o Estado, ou aquelles em que sejam concedidos favores a emprezas ou particulares, mediante determinadas obrigações que carecerão ser fiscalizadas;

Decreta:

Art. 1º — Ficam fundidas numa unica repartição a Fiscalisação de Serviços Publicos Contractados e a Junta de Controle, que passarão a constituir a Directoria de Serviços Publicos Contractados, preenchendo todas as funcções attribuidas áquelles dois orgãos, bem como á fiscalisação da execução de todos os contractos em que sejam creadas obrigações para com o Estado, mediante determinação do governo.

Art. 2º — O presente decreto deverá entrar em vigor no dia 1º de janeiro de 1938.

DA PARAHYBA

Inaugurado o serviço de vaccinação pelo B. C. G. — Promovido o commandante do 22 B. C. — Continua intensa a campanha em prol da cultura da mamona

JOÃO PESSÔA, 28 (D. P.) — *A União*, orgam official do Estado, vem desenvolvendo intensa campanha em favor da cultura da mamona, em obediencia ás determinações do governo.

Com o fim de fomentar por todos os modos a policultura, principalmente no que se refere ás sementes oleaginosas (mamona, caroço de algodão e oiticica), a Directoria de Producção procura por todos os meios favorecer e auxiliar os agricultores interessados.

Na secção de agricultura, *A União* publica frequentemente, além das collaborações dos technicos e instrucções sobre as diversas culturas, os resultados obtidos por fazendeiros em culturas de mamona, fumo, etc., do ponto de vista economico e financeiro.

PROMOVIDO O COMMANDANTE DO 22º. B. C.

JOÃO PESSÔA, 28 (D. P.) — Por acto de hontem do ministro da Guerra, foi promovido ao posto de coronel, o tenente-coronel Thomé Rodrigues, commandante do 22º. B. C., aquartelado em João Pessôa.

O coronel Thomé Rodrigues tem o curso de Engenharia Civil e Militar, o curso do Estado Maior pela Missão Militar Franceza e é bacharel em Mathematicas e Sciencias Physicas.

ACTOS DO PREFEITO DA CAPITAL

JOÃO PESSÔA, 28 (D. P.) — O prefeito da capital assignou hontem dois decretos extinguindo a secretaria da Camara Municipal e revogando o estatuto do funccionalismo do municipio.

Até que sejam aproveitados em cargos equivalentes, os funccionarios do quadro extincto ficarão em disponibilidade, com os vencimentos proporcionaes ao tempo de serviço municipal.

VIAJANTES

JOÃO PESSÔA, 28 (D. P.) — [illegible] da, professora do Grupo Escolar de Anthenor Navarro.

O "FELIPE'A" VENCEU O "SPORT" POR 2x1

JOÃO PESSÔA, 28 (D. P.) — No jogo de domingo, o *Sport* venceu o *Felipéa* pelo score de 3x1.

INAUGUROU-SE O SERVIÇO DE VACCINAÇÃO PELO B. C. G.

JOÃO PESSÔA, 27 (D. P.) — Realizou-se hontem a inauguração do Serviço de Vaccinação pelo B. C. G., sob os auspicios da Liga Parahybana contra a Tuberculose.

O arcebispo d. Moysés Coelho se fez representar pelo monsenhor Odilon Coutinho que deu a benção ao predio.

A sessão foi aberta pela sra. Naninha Vasconcellos que tambem procedeu, sob os applausos da assistencia, á vaccinação da primeira creança matriculada.

O sr. Moniz Aragão, orador official da solemnidade, leu um longo discurso sobre a significação do acontecimento.

O NOVO PREFEITO DE ITABAYANA — TELEGRAMMAS TROCADOS ENTRE O INTERVENTOR E O EX-DEPUTADO FERNANDO PESSÔA

JOÃO PESSÔA, 28 (D. P.) — Communicando a 17 deste, ao ex-deputado Fernando Pessôa a nomeação do sr. Abelardo Jurema para prefeito de Itabayana, o interventor Argemiro de Figueiredo lhe enviou o seguinte despacho telegraphico:

"Dr. Fernando Pessôa. Itabayana — Levo conhecimento distincto amigo que acabo assignar acto nomeação dr. Abelardo Jurema, prefeito esse municipio, pessoa completa confiança meu governo. Novo prefeito em sua administração envidará esforços conforme recommendações expressas lhe deu sentido amplo congraçamento corrente opinião esse municipio. Saudações cordiaes. — Argemiro [illegible] interventor federal."

Em [illegible] Fernando Pessôa assim respondeu ao interventor Argemiro de Figueiredo:

"Dr. Argemiro de Figueiredo, interventor federal, João Pessôa — Motivos imperiosos forçaram-me somente hoje accusar recebimento vosso telegramma communicando acto nomeou dr. Abelardo Jurema, prefeito Itabayana, bem como recommendação lhe fez sentido amplo congraçametno correntes opinião aquelle municipio. Agradecendo consideração demonstrada minha pessoa, asseguro-vos meu nome de meus amigos saberemos corresponder vossos elevados intuitos. Queira pois dispôr nossa collaboração sempre julgal-a necessaria. Saudações cordiaes. — *Fernando Pessôa*."

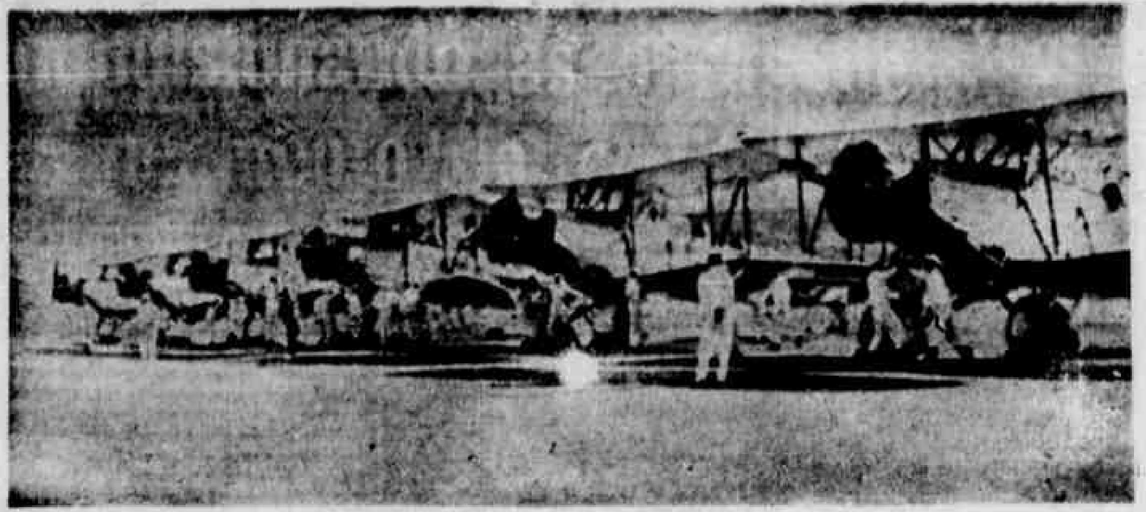

Um esquadrão de aeroplanos da Força Aerea Naval japoneza prompto para alçar vôo. (Photo Keystone, exclusivo para os "Diarios Associados")

PREPARANDO PROFISSIONAES

A proxima inauguração dos lyceus nacionaes

(Communicado do SERVIÇO DE DIVULGAÇÃO da Chefia de Policia do Districto Federal)

Temos frizado, em communicados anteriores, a especial attenção que o presidente da Republica dispensou, sempre, aos problemas educacionaes do paiz, mais não fazendo em beneficio da creança porque os poderes constituidos do regimen anterior cerceavam as iniciativas mais uteis.

Cumpre-nos, agora, salientar, neste communicado, um dos grandes trabalhos realizados pelo presidente Vargas, sem alarde, visando apenas attender ás necessidades da mocidade escolar brasileira.

Allegam os que procuram desviar os estudantes dos rumos tradicionaes de nossa sociedade, que no Brasil, o governo não procura resolver os problemas educacionaes, deixando sem instrucção technico-profissional os jovens que não desejam seguir uma profissão liberal ou preferiam exercer uma arte ou officio.

Que esses argumentos não teem razão de ser demonstram os dados abaixo.

Especial carinho tem sido dedicado pelo presidente Vargas á mocidade estudiosa. Assim, ultimamente, estão sendo realizadas grandiosas obras na antiga Escola Wenceslau Braz afim de transformal-a num lyceu, que, pelas suas proporções, pode ser classificado como uma verdadeira Universidade do Trabalho. Sete mil contos serão despendidos nessa obra monumental, que não é apenas senão o inicio de um vasto plano que abrange todos os Estados, pois serão construidos vinte lyceus, em todo o paiz, calculando-se o custo de cada um delles em 2.300 contos approximadamente, e resultando desse dispendio, a installação de um educandario modelo para 600 creanças.

Restringindo as despesas, sem prejuizo das obras inadiaveis, extinguindo gastos superfluos, o presidente Vargas empregará, nessa obra de immenso alcance social a importancia de 50.000 contos, que reverterão em beneficios incalculaveis para 12.000 creanças, que poderão frequentar esses lyceus.

Com obras desse vulto, e principalmente, com essas finalidades, altamente patrioticas é que o presidente Vargas tem se imposto á admiração de todos os brasileiros, que jamais lhe negaram seu apoio por reconhecerem que o chefe da Nação tem se empenhado em preparar um Brasil grandioso e culto.

Os Lyceus Nacionaes que serão creados em todos os Estados, e que serão inaugurados até o fim do proximo anno, bastariam por si só, para prestigiar um governante.

Dentro de seis mezes deverão entrar em funccionamento os lyceus do Espirito Santo, do Maranhão e do Amazonas, o do Districto Federal será inaugurado proximamente.

"O actual governo do paiz doou ao Brasil um patrimonio educacional, que será motivo de orgulho para todos os seus cidadãos.

REALIZAR-SE-Á NO DIA 2 DE JANEIRO, A INSTALLAÇÃO DO INSTITUTO DOS INDUSTRIARIOS

Segundo communicado publicado na secção competente deste jornal, realizar-se-á, no dia 2 de janeiro proximo, a installação solenne, nesta capital, da agencia do Instituto de Pensões e Aposentadoria dos Industriarios. Realização que vem amparar uma numerosa classe, o Instituto dos Industriarios é moldado em um systema que concilia os interesses de empregadores e empregados, sendo, pelo numero de associados, um dos mais importantes dos actualmente existentes no paiz.

E' delegado da agencia do Instituto dos Industriarios, nesta cidade, o sr. W. de Barros Cavalcanti.

Campanha Escotista General Newton Cavalcanti

A FESTA DO NATAL NO CAMPO DOS ESCOTEIROS DE JABOATÃO

Realizou-se no dia 25 do corrente, no Campo dos Escoteiros de Jaboatão, a Festa de Natal que aquelle Centro promoveu.

Pela manhã, após a missa celebrada pelo pe Chromacio Leão, parocho da freguezia, os escoteiros desfilaram pela cidade, conduzindo a bandeira nacional.

A merenda escoteira foi servida no campo, em um ambiente de cordialidade.

Della participaram os srs. Apollonio Salles, secretario da Agricultura; cel. Rodolpho Figueiredo, commandante do 30º B. C.; padre Chromacio Leão; pe. Antonio Agra, com uma representação de alumnos da Colonia Salesiana daquella cidade; Clodoaldo Peixoto, Agapito de Freitas, padre Severino Nogueira, Socrates Regueira, familias e outras pessoas de destaque social.

Por occasião do café falaram o padre Chromacio Leão, que se congratulou com a direcção technica do escotismo pelo proseguimento da Campanha e o agronomo Oswaldo Guimarães, agradecendo o comparecimento dos presentes.

Falaram ainda o sr. Apollonio Salles e o cel. Rodolpho Figueiredo, que se demoraram em considerações sobre o escotismo.

Discussão e luta em Afogados

O criminoso estava embriagado

O talhador José de Souza Nogueira Rosas, que trabalhava no mercado de Afogados, pelas 16 e meia horas de hontem, feriu gravemente o ex-soldado da Brigada Militar, de nome Isaias Balbino da Costa.

O facto se deu no logar Mira-Mar, em Afogados.

José de Souza é casado, mas não mora com a esposa. Ha 12 annos vive maritalmente com a mulher Maria José Pinto.

Ante-hontem, seu visinho José de Lima, conhecido por Gau'cho e pertencente á Guarda Nocturna, enviou á sua amasia uma garrafa de vinho.

O talhador não ficou satisfeito com as explicações da mulher e entrou a discutir. Maria José, a custo, acalmou o amasio.

Hontem, voltando do talho, José de Souza convidou dois companheiros para almoçar com elle. Depois iriam fazer uma pescaria. Aconteceu, porém, que o talhador bebeu demais, ficando completamente embriagado.

Lembrou-se, então, da discussão do dia anterior e renovou-a. Finalmente, levantou-se da mesa e chamou pelo visinho.

Gau'cho, acompanhado do seu amigo Isaias Balbino, foi ter com José de Souza, que os convidou a entrar.

Pediu explicações ao guarda nocturno sobre a garrafa de vinho enviada á sua amasia. José de Lima declarou que, tendo-lhe nascido uma filha, sua mulher mandára que elle distribuisse com os visinhos umas garrafas de vinho, preparadas para a occasião.

O talhador insultou então o guarda nocturno. Foi quando Isaias Balbino quiz acabar com a discussão. Enfurecido, José de Souza deu um empurrão em Isaias e, antes que elle voltasse a si da surpresa, sacou de uma faca peixeira, Aguia, e o feriu na altura do peito direito.

Praticado o delicto, o criminoso fugiu, tomando a estrada de Motocolombó, perseguido pelo guarda-civil n.º 127.

Isaias foi conduzido ao Largo da Paz e soccorrido pela Assistencia.

O criminoso foi preso em flagrante, no logar Imbiribeira.

Encontrado gravemente ferido junto ao portão do Prompto Soccorro

Uma historia complicada — Passeio a Olinda — Tiros seguidos no interior de uma casa

Funccionarios da garage do Prompto Soccorro, hontem, depois das 18 horas, encontraram um homem, extendido, junto ao portão, bastante ensanguentado, a gemer.

Levado o ferido para a sala de curativo, o cirurgião de serviço, dr. Bruno Maia, verificou que havia um grave ferimento por projectil de arma de fogo, com entrada na região lombar esquerda.

A bala, que se desviou devido qualquer impecilho encontrado, veiu a alojar-se na região glutea do mesmo lado.

O ferido se chama Joaquim Felippe da Silva, casado, residente na Mangabeira, e é ganhador, chapa n.º 257.

A HISTORIA DO GANHADOR

Interrogado a respeito do facto, conta que, hontem, ás 14 1|2, estava na rua DIARIO DE PERNAMBUCO, quando delle se approximou o sr. José Pereira Martins, empregado da Fabrica da Varzêa, e contractou-o para um trabalho de sua profissão.

A seguir tomaram um automovel de praça com destino a Olinda.

EM OLINDA

Na usina Santa Thereza, o sr. José Martins desceu do carro e adeantou-se sosinho, rua abaixo.

Passados alguns minutos regressaram todos a esta capital, tendo havido na Encruzilhada uma pequena demora, emquanto o sr. Martins se servia de cervejas, num bar ali existente.

Ao escurecer, o sr. Martins volta ao automovel e diz ao chauffeur para leval-o á residencia de sua amante Maria Pereira, á avenida Santos Dumont n.º 257.

O carro rodou logo após e dentro de dois minutos parou em frente á porta da casa indicada.

O sr. Martins saltou e seguido de perto pelo ganhador, entra em casa, chamando pelo nome da amante.

Conta o ferido, que nessa occasião, José Pereira Martins disparou o revolver que trazia e, procurando correr para o interior, foi attingido pelo tiro.

O chauffeur do carro, que estava á porta, indo em seu auxilio, conduziu-o ao Prompto Soccorro.

A ACÇÃO DA POLICIA

O caso chegou ao conhecimento da policia que procurou esclarecel-o, devidamente.

A investigação posta em actividade, apurou que o ganhador ferido, embora casualmente, era um individuo assalariado por José Pereira para vigiar os passos de Maria Ferreira, a amante de cuja fidelidade desconfiava.

Conseguiu, ainda, a policia saber que Pereira, indo a Olinda tinha por objectivo encontrar Mario Bandeira de Souza, apontado como seu rival.

José Pereira, que disparou a arma, quatro vezes, está preso á disposição do delegado do 2.º districto da capital.

REMODELAÇÃO DO BAIRRO DE SANTO ANTONIO

Reuniu-se hontem, pela 3ª vez, no escriptorio technico da Directoria de Obras da Prefeitura a Commissão encarregada de dar uma solução racional ás obras do bairro de Santo Antonio e composta dos srs. Domingos Ferreira, José Campello, José Estelita, Guedes Pereira e Tolentino de Carvalho sob a presidencia do sr. Novaes Filho, prefeito da capital.

A Commissão tomou medidas urgentes para o andamento dos trabalhos, suggerindo, desde logo, o proseguimento das demolições.

Os trabalhos estão bastante adeantados, em nada prejudicando, mas antes favorecendo, a iniciativa das construcções já projectadas.

FACTOS DIVERSOS

FURTO NA FESTA DA MOCIDADE

No "Café Mocidade", na Festa da Mocidade, foi furtada, hontem, a quantia de 3$000, pertencente á senhorinha Jenecy Baptista Nunes, que ali trabalha.

O proprietario da barraca prestou queixa na Secção de Investigações, que fez deter, para averiguações, os poupulares Antonio José de Lima, Aurelio Gonçalves Coelho, João Sergio e Amaro Coelho, empregados na dita barraca e em outras vizinhas.

UM MENOR ATROPELADO E GRAVEMENTE FERIDO

Na 1ª delegacia foi hontem registrada uma occorrencia verificada na rua da Concordia, no dia 24 do mez corrente, ás 13 horas.

O auto n. 74 atropelou nesse dia o menor de dois annos, Fernando, filho de Manoel Pessoa, residente á travessa da Concordia n. 74, ferindo-o gravemente.

A victima foi ao Prompto Soccorro.

ATROPELAMENTO DE UMA DOMESTICA

O bond da tabella n. 14, de volta do Espinheiro, guiado pelo motorneiro n. 947, hontem, ás 13 horas, alcançou na avenida Marques de Olinda, a domestica Isnar Apolonia da Silva, que recebeu um ferimento no couro cabelludo.

O guarda-civil n. 261 effectuou a prisão do motorneiro e o apresentou á autoridade competente.

PRESO PELA POLICIA DO RECIFE

O commissario de policia do bairro do Recife, por solicitação do director das Docas, effectuou a prisão de Felix Luiz Pereira, trabalhador do armazem n. 5, accusado do crime de furto de varias mercadorias desse armazem.

O preso, que reside no Cordeiro, foi apresentado ao 1.º delegado.

INGERIU VIDRO RALADO

O automovel n. 4.700, hontem, ás 21 horas, procedente do Cabo, chegou ao Prompto Soccorro levando o trabalhador da usina Santo Ignacio, Nazianzeno Ramos da Silva.

Esse jornaleiro, que é casado em Garanhuns, tentou contra a existencia, ingerindo certa quantidade de vidro ralado.

O cirurgião de serviço dr. Bruno Maia submetteu esse individuo ao tratamento conveniente.

GANHAR SEM ARRISCAR

RS. 1:000$000

Valor do Cheque n. 7632, encontrado em uma lata da Insuperavel

Manteiga "Lyrio"

pela senhora D. Adalgisa de Andrade, residente á Rua da Conceição n. 40 e pago ao portador, Bacharel Lourival Cezar de Andrade Chefe de secção do Thesouro do Estado.

Centenas de cheques de outros valores tem sido pagos

DINHEIRO A RÔDO! APROVEITEM!

MANTEIGA "LYRIO"

distribue dinheiro de verdade! cheques até de

1:000$000

Agentes: Carlos Nascimento & Cia

Avenida Marquez de Olinda N. 111 — 1.º andar

CREADA A SUB-DIRECTORIA DE OBRAS MUNICIPAES

Designado o engenheiro Domingos da Silva Ferreira

O prefeito do Municipio do Recife, considerando que, pelo desdobramento dos serviços com a execução do plano de remodelação da cidade, está a Directoria de Obras sobrecarregada de affazeres;

considerando que, dado o grande expediente a ser despachado diariamente, fica o director sem tempo para fiscalizar a execução dos varios serviços externos a seu cargo;

considerando que se impõe o maximo de fiscalização para o maximo de rendimento do serviço publico;

considerando que é inadiavel a creação de uma sub-directoria de Obras sem onus para o erario, uma vez que será exercida por um engenheiro da Prefeitura, decretou em data de hontem:

Art. 1.º — Fica creado o cargo de sub-director de Obras, o qual será exercido, em commissão, por um engenheiro, de preferencia escolhido no proprio corpo technico da Directoria de Obras.

Art. 2.º — Ficarão directamente subordinados á sub-directoria a primeira, a segunda divisão e a superintendencia da Limpeza Publica.

Art. 3.º — Revogam-se as disposições em contrario".

— Foi designado o engenheiro-chefe da 1.ª Divisão da Directoria de Obras, Domingos da Silva Ferreira, para exercer, em commissão, o cargo de sub-director de Obras.

"CASA DA ITALIA"

Sua inauguração, no ultimo domingo, nesta capital

Realizou-se, no ultimo domingo, a inauguração da "Casa da Italia", iniciativa do consul desse paiz nesta capital.

Pela manhã o capuchinho frei Octavio rezou missa no salão nobre da séde, á rua Fernandes Vieira, 73 procedendo, após, á benção do predio. Seguiu-se a entrega, pelo consul, de medalhas e diplomas aos combatentes Luiz Piccolo e Giovanni Marmo, que participaram da campanha da Africa Oriental.

Inaugurando a "Casa da Italia", o consul pronunciou um discurso para agradecer a cooperação da colonia italiana na iniciativa.

Em nome dos italianos residentes em Pernambuco falou o sr. J. Magdalena, que poz em relevo a actuação do representante diplomatico do seu paiz, que cada vez mais procura estreitar os laços da amizade italo-brasileira.

A noite realizou-se o baile offerecido á sociedade pernambucana.

As dansas decorreram em um ambiente de animação e prolongaram-se até a madrugada do dia seguinte.

A's solennidades, além de autoridades e membros da colonia italiana domiciliada nesta capital, compareceram familias e outras pessoas de destaque social.

CONSTRUCÇÕES DE CASAS PROLETARIAS

Nomeada uma commissão para dar parecer sob varias propostas

O prefeito do municipio do Recife, considerando que existem na Prefeitura varias propostas para construcção de casas proletarias, e que, attendendo-se ao interesse publico e á situação economica dos trabalhadores, devem essas propostas ser examinadas e estudadas por uma commissão reconhecidamente idonea, nomeou, em data de hontem, os srs. Annibal Fernandes, redactor-chefe do DIARIO DE PERNAMBUCO; José Campello, redactor-chefe da Folha da Manhã; Mario Lima da Silva, gerente do Banco do Brasil, Severino Revoredo, gerente do Banco do Povo; Domingos da Silva Ferreira, sub-director de Obras; e sr. Milton de Pontes, director de Reeducação e Assistencia Social, afim de, em commissão, examinar as propostas para construcção de casas baratas, apresentando pareceres e suggestões ao prefeito.

LINHA AEREA ENTRE ASSUMPÇÃO E RIO DE JANEIRO

Realizadas as primeiras experiencias

S. PAULO, 28 (H.) — A Panair continúa realizando os estudos preliminares para o restabelecimento de uma linha aerea regular entre o Rio de Janeiro e Assumpção com escala nesta capital.

A reportagem soube estar proxima a inauguração da carreira, sendo que os aviões, deixando o Rio na segunda-feira, regressarão á sua base no dia immediato. Devido ás exigencias legaes do nosso paiz, os aviões levarão a seu bordo em todas as suas viagens, um aviador brasileiro.

Passou hontem, pelo Recife, o "Raul Soares"

O Raul Soares chegou hontem, ás 7 horas, da Europa.

Em transito, regressa ao Rio, o sr. Thalino Botelho, que obteve o premio de viagem á Europa com a publicação do melhor livro sobre alimentação.

Percorreu onze paizes e assistiu, na qualidade de representante do Brasil, o 2º Congresso Internacional de Alimentação que se reuniu em Paris, em setembro ultimo.

Guri

SUPPLEMENTO INFANTIL do DIARIO DE PERNAMBUCO

Direcção de TIO JUCA

ANNO II | RECIFE — QUARTA-FEIRA, 29 DE DEZEMBRO DE 1937 | NUMERO 102

Meninos Terriveis !

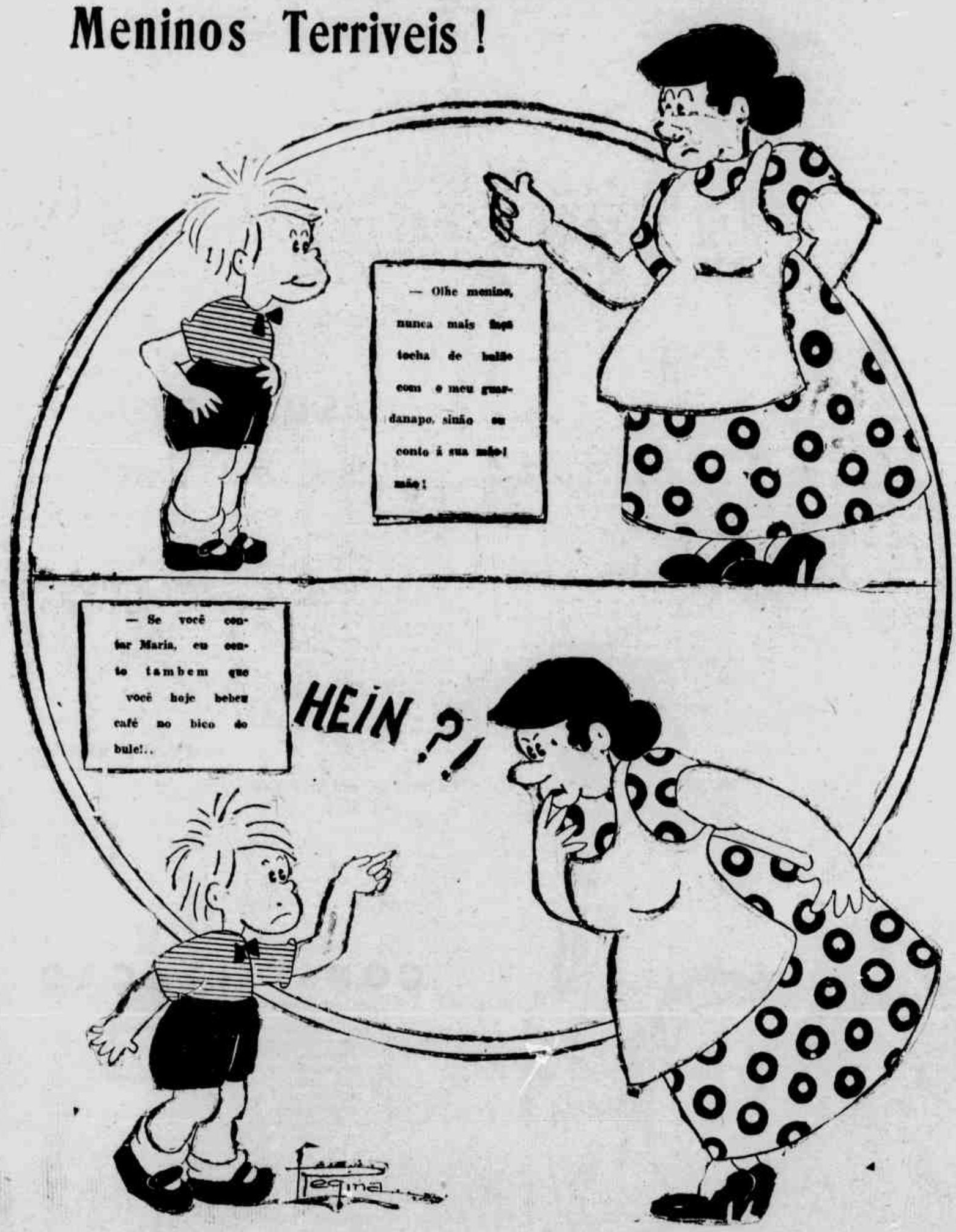

ESTE SUPPLEMENTO NÃO PODE SER VENDIDO EM SEPARAD

"BIOGRAPHIA DE CASIMIRO DE ABREU"

(DEDICADO A' MEU VIOLINO)

Por Alli BETTON

Casimiro de Abreu nasceu no dia 4 de janeiro de 1837 em Barra de São João, no Estado do Rio de Janeiro.

Seu pae, José Joaquim Marques de Abreu activo portuguez, vivia para o balcão de seu negocio em Barra de São João e precisava de um herdeiro.

Precisava alguem que fosse sangue do seu sangue, para ficar com o negocio quando elle morresse, continuando assim a tradição da actividade que elle fizera.

Casimiro de Abreu recebeu na primeira infancia, todos os cuidados do pae esperançoso, e aos 9 annos foi para um collegio em Nova Friburgo.

Desde creança teve o grande desejo de estudar e de escrever versos. Mas a ambição do pae não permittiu porém que o pequeno completasse os preparatorios.

Um dia Casimiro foi chamado pelo seu pae que o incumbiu de ser agente commercial do mesmo no Rio de Janeiro.

Casimiro que começava a alinhar as suas primeiras rimas entristeceu.

Não nascera para ser negociante. Pediu, implorou, rogou que o deixasse estudar mas não houve geito.

A's labutações da vida do commercio mostrava-se de todo avesso, e lutando contra a vontade paterna que era ferrea, lograva dedicar-se ás letras.

Declarou poditivamente ao seu pae que queria ser poeta, e arranjou uma namorada a quem dirigia versos apaixonados.

Ao saber dessa desobediencia seu pae teve um accesso de colera e resolveu castigar Casimiro.

Mandou-o arrumar as malas e embarcou-o para Portugal; longe da patria Casimiro com dezeseis annos apenas deixou-se dominar pela saudade, e deu largas ao seu temperamento. Em Lisbôa havia jornaes e isso consolou-o começando a escrever para os jornaes.

E em logar de conformar-se com a imposição paterna, Casimiro dedicou-se inteiramente ás musas. Seus versos ligeiram successo em Lisbôa.

Mas o poeta soffria com aquelle desterro, que ultrapassava os limites da sua resistencia physica. Adoeceu gravemente, e só assim conseguiu commover o coração do velho Marques de Abreu que o mandou buscar após quatro annos de ausencia.

O poeta melhorando, tentou satisfazer a vontade do pae empregando-se no commercio.

Mas foi um gesto inutil daquella bella alma; Casimiro já tinha no peito o germen da doença que não perdôa. E nunca seria senão o poeta, um grande poeta.

Continuou versejando e em 1859 lançou o seu livro PRIMAVERAS, provocando louvores geraes. Só então o velho Marques compreendeu seu filho.

Perdoou-lhe a desobediencia e pediu-lhe perdão pelas torturas que lhe infligira.

Morreudo em abril de 1860 embalado ao som das estrophes das "PRIMAVERAS", deixou para Casimiro de Abreu, sua irmã e a mãe, uma grande fortuna, que o indultava dos seus erros de homem teimoso, que nada enxergava sinão o balcão e o dinheiro.

Casimiro elevado a chefe de familia e gestor de negocio poz-se em actividade.

Porém seu estado de saude era cada vez peior. Tentou melhorar mudando de vida mas tudo em vão. Ao cair da tarde de 18 de 1860 a thysica pulmonar arrebatou-o na flor da mocidade. Morria apenas com 22 annos o poeta do amor e da saudade.

Casimiro de Abreu não foi escriptor correcto, mas poeta cujos maravilhosos poucos poetas tem conseguido tanta popularidade como Casimiro de Abreu.

Seus versos eram, são, e, serão muito conhecidos em toda parte, apesar de já terem sido publicados ha qual um seculo.

Além do talento natural é do amor ao estudo, o maior merito de Casimiro está em ter enfrentado todas as difficuldades: — doença incuravel, exilio em Portugal, opposição da vontade paterna sem modificar as tendencias para a literatura.

CORREIO DA PRIMA BONDADE

ZITA — Como poderia a sua Prima Bondade saber que Zittinha estava morando perto de Fabinha, se ella não recebeu nenhuma communicação nesse sentido

Pela sua amizade, Zittinha, pegue dois beijinhos que mando.

EUGENIO BARBOSA — Ao caro priminho, os agradecimentos sinceros da Prima Bondade pelo conto que você teve a lembrança de offerecer-lhe. Um abraço.

AUSTERLINDA MORAES E SILVA — Venho beijar-lhe, amiguinha, pela sua despedida, desejando-lhe optimas férias.

Muitos abraços p'ra você, Austerlinda.

BERENICE RIBEIRO — O continho que a bôa priminha me dedicou gostei muito e porisso deixo p'ra você um beijo com a minha fiel amizade.

FLORA REGIS — E' reciproca a nossa estima, e você não avalia o bem que lhe quer a sua Prima Bondade.

Seus trabalhos de jornal continuam em franco progresso, é assim que gosto de vêr...

Como pagamento, envio-lhe muitos beijos.

A TODOS OS PRIMINHOS — Num longo e fraternal abraço, a Prima Bondade deseja Bôas Festas e felicidades completas no decorrer do proximo anno de 1938 a todas as priminhas e priminhos do GURY.

LEIDINHA RIOS PESSOA — Oh! cara priminha, que optima a sua lembrança!

A sua Prima Bondade gostou muito do seu trabalho Natal e, por isso, manda-lhe um grande beijo, juntamente com os votos de completa felicidade em 1938.

ELZINHA — O continho O milagre de uma fada que você imaginou estava bonzinho. E como gratidão a Prima Bondade beija-lhe ternamente.

GRACINHA BETTY — Agradecendo a sua lembrança de Natal, a Prima Bondade envia-lhe um beijo e deseja á boa amiguinha um venturoso anno novo.

NITA L. LIMA — Com um beijo amigo esta sua priminha agradece a dedicatoria do seu conto e manda-lhe um beijo com a mais pura affeição.

FLORISA CURSINO — A Prima Bondade abraça-lhe com muita estima e pede não esquecer a promessa... ouviu

FABINHA — Obrigada! Deus lhe de felicidade constante, porque você bem merece, Capetinha querida.

ELI, DORALICE E BERENICE — Os agradecimentos de velha Prima, com os votos de prospero anno novo.

PRIMA BONDADE

Este flagrante de Nycia quando vae para a escola, foi apanhado pela Sony Andrade.

O MENOR annuncio, no MELHOR jornal, implica na MAIOR reclame.

AS DUAS ROSAS

(PARA ANNITA ZE'ZE' E HILVINHA)

Nita C. LIMA

Passeando pelo campo
Encontrei um jardinzinho
Duas flores bem formosa
Residiam num canteirinho.
Ao ver as duas rosas
Fiquei louca de alegria,
Perguntei ao hortelão
Se me dava eu vendia.
Elle com voz de rancor
Disse-me com toda grosseria
Que aquellas duas flores
Nem me dava nem vendia.
Voltei então muito triste,
Contei a historia a mamãe,
Ella deu-me muito dinheiro
Dizendo-me que lá voltasse
Na seguinte fresca manhã.
Levantei-me bem cedinho
Com alegria e prazer,
Porque decerto as rosinhas
A mim iam contente
Sahi muito contente
Para as rosinhas comprar
Mas... pensando que o hortelão
Não as quisesse me dar.
Mas qual... tudo foi engano.
Foi bastante uma palavrinha
Para que o hortelão
Me entregasse as rosinhas.
Voltei pulando de alegria,
Com grande satisfação
Guardei as duas rosinhas
Dentro do meu coração.

CARTAO A' MANA FERNANDA

Gentil Mana Fernanda:

Venho lhe prometter que surpreenderei a garotada com minha Televisão durante as festas do Menino Jesus.

Aguarde, sim? E sabe, minha Mana Fernanda?

Querb tambem ajudar no enxovalzinho do Deus Menino...

Beijos de

NICE.

PARA MYRTHES BARBOSA COELHO

Por intermedio do GURY, envio-lhe o meu sincero agradecimento por ter a distincta amiguinha incluido meu nome no seu lindo trabalho: "Pastorii do Gury".

Receba um affectuoso abraço do seu admirador e amiguinho.

NILDO AGUIAR.

ESQUECIMENTO...

Maninhos: o nosso carissimo titio Juca, esqueceu-se de publicar meu cartãosinho de alegre Natal e venturoso Anno Novo. E' por isso, meus amiguinhos, que venho, embora um pouquinho tarde, dizer-lhes o que meu coração deseja:

— Quero que tenham brincado muito pelo Natal, e que o Anno Novo, venha carregadinho de felicidades para os meus tão bons amiguinhos do GURY!!!..

Carinhosamente,

FABINHA.

Desenho de Edson Rodrigues

CONSTELLAÇÃO

Leidinha Rios Pessôa

Olhando o firmamento escuro do meu coração
Sorri ao vêr uma bella constellação...
De estrellas... de bonitas estrellinhas.
Dei-lhes o nome de minhas priminhas
Chamei a uma de Magalisinha
Por sêr uma novel diplomadasinha,
E vi tambem Graça Betty, Bellysinha
Hirtes Barbosa, Nice e Elisinha
A linda Nilma num só minutinho
Levou pra si, meu affecto inteirinho!
Outras estrellas tambem reparei
E a cada uma com carinho designei
Umas de Fausta, Fabia, Nalva, Zita,
Maria Eunice, Eva Glauce, Annita
Duas tambem: Edy e Enysinha...
Lalinha Lopes, Helia, Niciasinha,
E a linda dupla — você Berenice
Com sua irmã — a bôa Doralice
Mas na constellação faltava uma estrelinha
Era você, querida Dorisinha.
Então brilhando todas com intensidade
Como si fossem estrellas de verdade
Bem unidinhas nesta constellação
Illuminaram o céu do meu coração!..

NATAL

Celly STANELLI

Já era noite, fria e calma. Quebrando a monotonia, de longe em longe, um latido de cães tomava conta do rebanho, enquanto os pastores dormiam socegados ao redor de uma brilhante e quente fogueira, agasalhados em seus longos mantos de pelle de ovelha.

Noite oriental, bem oriental, socegada com aquelle céo bordado de estrellas pequenas!

Céo azul! de um azul bem escuro, parecendo um docel de velludo cheio de estrelinhas prateadas.

Este céo que é tambem azul de um azul tão puro aqui no Brasil é tambem purissimo no céo de Bethlém!

Naq ella noite em que o Salvador ia baixar dos céos, os viajantes já se tinham recolhido, os ricos dormiam no maior conforto, e placidamente ao resguardo daquella ventania, daquella frieza que caracteriza bem as noites orientaes.

Belém, nesses dias estava em movimento, recebendo estrangeiros, pessoas que vinham pagar o tributo devido ao governador, em nome de Cezar Augusto; e os descendentes da familia real de David deviam se inscrever pois todos deviam obedecer ao mandato de Cezar. Em todas as cidades de Jerusalem poucos dias antes os arautos reaes haviam lido em voz alta a ordem que estava contida no pergaminho.

E agora nessa noite fria, pouco a pouco agente vêr ao longe desenhar-se na escuridão dois vultos que caminhavam lentamente parecendo cansados. Iam de porta em porta, para pedir um pouso; e cada habitante acordado de subito, aborrecido diz-lhes: Chegaram tarde, não ha commodos.

E José com Maria, tão faligados mal suportavam o frio terrivel naquella noite de inverno, enquanto a ventania açoitava as arvores, e estas vergavam-se para logo levantarem-se.

José continua a andar de porta em porta; viu lá longe uma luz que parecia acolhedora e apressado, amparando Maria encaminhou-se para lá.

Vêm uma caravana, preparando-se para descançar numa hospedaria; o mercador dono da caravana envolvido em seu albornaz encaminha-se para os seus aposentos.

José aproxima-se junto ao hospedeiro e saúda-o segundo o rito israellita daquelle tempo:

— Salve! em nome de Abrahão, Isaac e Jacob.

Pode dizer-me se ha aqui algum cantinho em que possa repousar, porque minha esposa não pode dormir ao relento?

— Infelizmente não ha logar, retorquiu bruscamente o hospedeiro.

Mas esse virando-se vê Maria tão jovem, quasi uma creança toda envolta em veus por causa do frio e mesmo pelo uso corrente daquella época e, tende-se apiedado e olha José, já um senhor de idade, que estava cabisbaixo e entristecido por não achar hospedagem mas que estava prompto para proseguir na sua procura talvez infrutifera.

— Se você não se importa — exclama o velho aldeão — ha ali uma gruta, onde eu abrigo o meu gado nas noites chuvosas, é um estabulo, mas limpo continuou o camponez um pouco embaraçado.

— Serve, meu amigo — diz-lhe José — e o hospedeiro encaminha-se para a dita gruta seguido por José e Maria e o burrinho.

Atravessando as dependencias da casa onde só se via cargas e servos a dormir, elles chegaram á caverna, então o hospedeiro deseja-lhe uma bôa noite saudando-o. José inspecciona a gruta e pondo no angulo da caverna a lanterna elle avista um boi que estava deitado, com uma das patas doente; mas José ajunta um pouco de feno e faz o melhor que pode uma cama para Maria, põe uma manta para tornar mais commoda a cama.

Maria immersa em oração como em um extase fica assim até meia noite! Então ella vêr uma côrte de anjos trazendo nos braços um lindo recem-nascido, deita-o entre as palhinhas de uma mangedoura; Maria corre toma-o nos braços envolve-o em faixas e contempla-o com adoração, depois offerece a José que recebe-o de joelhos adora-o commovido, assim se ouve as mais lindas e os mais commovidos psalmos que os serafins cantam rodeando Maria, adorando Jesus.

Que bella a noite lá fora! os pastores estavam a conversar perto da fogueira, quando um delles viu longe uma luz radiosa, e os hymnos celestiaes.

E uma voz diz:

- Nada temais; ide áquella gruta e encontrareis o Messias promettido, envolto em faixas!

E então a côrte celeste canta adorando Jesus-Menino: "Gloria a Deus nas alturas paz aos homens aqui na terra".

Os pastores correm á gruta, chegando lá encontram Maria com Jesus nos braços. Aquellas camponezes rudes, caem de joelhos e adoram o Messias. Já ia amanhecendo. O sol appareceu no horizonte escuro espalhando seus mais lindos raios sobre a cidade de Bethlem, e sobre suas casas. Outros pastores chegam, uns trazem um, carneirinho, outros uma manta de pelle de ovelha, outro leite fresco, e assim elles ajoelham a Jesus que lhes sorri, abençoando-os como Deus; como homem, uma creancinha fragil que sente frio e fome, mas que não quiz nascer na opulencia como pensavam os Judeus, e sim num estabulo onde abriga naimaes como foi humilde o meu Jesus!

FELICIDADES

Ao querido Tio Juca e á meiga Prima Bondade desejo-lhes um feliz Anno-Novo, acompanhado de innumeras felicidades.

ANNITA BACAL.

Carlito, visto pelo Abelardo Freire

Gonçalves Dias

Desenho de Adhemar (Capital)

Desenho de A. Lucena

IVAN

Nasceu em Campina Grande, no dia 19 do corrente, o interessante menino Ivon, pertencente á familia Mello Barbosa, uma das mais prestigiosas da progressista cidade parahybana.

O tio Juca agradece a communicação que lhe fez a Ellah, maninha do Ivan.

CARTÃO- POSTAL

A todos amiguinhos que alegram as paginas do GURY com a sua collaboração, faço votos que passem bôas-festas e desfructem perennes felicidades no "Anno-Novo", para encher de alegria o coração de

ANNITA BACAL.

CARTÃO

Prezada Maria das Dores:

Venho só lhe agradecer a sua gentileza por me chamar mascote no seu gentil trabalho.

Meus sinceros beijos para você.

Maria Das Dores.

LALINHA

ACROSTICO

Zita maninha querida
Imagine, pode crer
Tão grande a amizade
A que dedico a você.

LALINHA.

PALAVRAS CRUZADAS

Problema de Oscar e Edson [illegible]

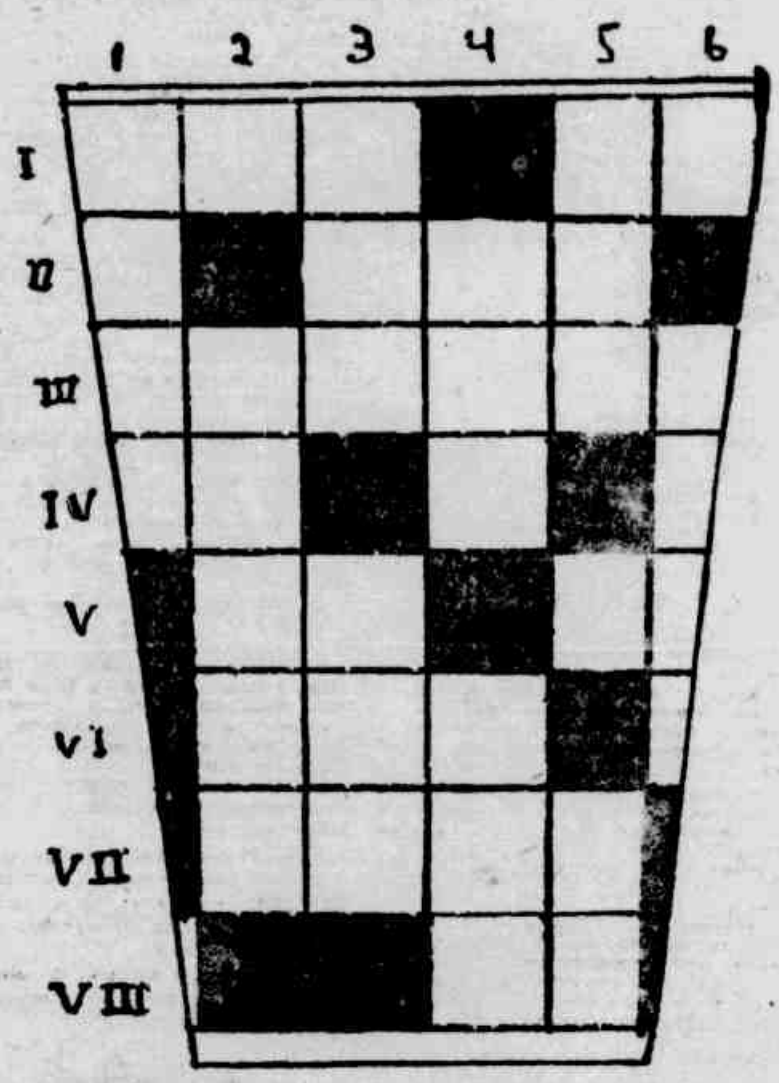

PALAVRAS CRUZADAS

VERTICAES

1 — Nome de homem.
2 — Oleo extraido das plantas (sem a ultima).
3 — Tempero no broco.
4 — Silvio Marques Lacerda.
S. C. E.
5 — Negação.
6 — Ruim (inv.) — Não limpo.

HORIZONTAES

1 — Direito — Milha maritima.
2 — Na ave.
3 — Tranquilios.
4 — Azoto.
5 — Preposição — Advertio (inv.)
6 — Andavas.
7 — Covil.
8 — Erico Mello.

PAISAGEM DE PIRGEU DE LEMOS

P. R. A. Coração

Directora artistica-GRACINHA BETTY

Prezados ouvintes, bem dia e os votos d'alma que vos envia esta estação transmissora para que Deus dê a todos um optimo e pacifico 1938, dando ao novo Pernambuco e a todo o Brasil e ao mundo união e alegria.

Vamos pedir desculpas pela diminuição de nosso horario, hoje. A nossa locutora não pode hoje se estender muito. Ao que pedimos perdão. Prezados ouvintes, attenção: vamos dar a hora certa. São precisamente 8 horas. A hora feliz do Anno Novo constitue sempre um prazer!

Gracinha vem ao nosso microphone dizer umas palavras á Mana Fernanda.

"Mana Fernanda:

Ouvi com o coração o que nos disse. O seu coração é bem comprehendido por todos que amam os pobres e desejam a felicidade dos pagãosinhos. Se eu tiver merecimentos para ser ouvida minha piedosa Maria Fernanda!... Sabe? Vou juntar prendas para o enxoralzinho de Jesus!

Beijo-lhe as mãos com affecto."

(o)

Allô! Allô! Gurysada de Pernambuco, Alagôas, João Pessôa, Natal, Bahia e mais Estados que ouvem nossa estação! Ouçam todos a Maria Fernanda e façam bonitas e piedosas acções em intenção dos pagãosinhos!

(o)

Allô! Zezita, Antunes! Receba o muito bem que lhe quero, de verdade, no coração. Suas palavras ao Papae Noel, no mimoso conto "Maiza", foram para mim mais um presente do Natal. Viva! Zezita! Felicidades!

(o)

Oscar Mattos Filho,
meu maninho.
Muito grata lhe estou
pelo presente bonito.
Você escreveu com brilho
seu mimoso trabalhinho
que a mim offerecer quiz...
Que Jesus, lá do Infinito
o faça muito feliz!
Queira abraçar a maninha
muito sincera, Gracinha.

(o)

Aquelle menino pobre, que não tem a felicidade de ter tudo de que precisa para viver com conforto, vae ser muito feliz um dia, com certeza, porque não é malvado e tem um bom coração.

Tomou da bocca do gato de sua casa o pobre coelhinho do matto que elle havia pegado e pacientemente curou a ferida que os dentes tinham feito, e depois que o vio espertinho foi soltal-o na matta, longe do perigo. Gostei muito, eh! muito! da acção bonita daquelle menino pobre que mais tarde ha de ser feliz, muito feliz!

(o)

"Versinhos Feios", Nicinha?
qual o que, minha querida!
Você, bondosa maninha
nada fez feio na vida!

(o)

Como então, minha Fabinha
E' gente grande você?
Não quer mais a bonequinha?
Isto é gracejo, se vê!

(o)

Finalizando este quarto de hora que transmitte a P. R. A. Coração, Radio Club da Gurylandia de Pernambuco, Brasil, Gracinha apresenta parabens a todos que escreveram tão lindos trabalhos no GURY de quarta-feira passada, servindo-se do ensejo para abraçar o muito querido titio Juca, com os melhores desejos por sua Felicidade em 1938.

(o)

1938

A' todos que poquarem os olhinhos nestas linhas, Jesus conceda 365 alegrias em 1938.

Com um abraço de ...

UM DESEJO DO TACINHO

Tacinho está collecionando todos os numeros do GURY.

Elle gosta muito de quartas-feiras, quando o papae lê os recados de suas sobrinhas muito queridas. E, fica contente, muito contente mesmo, quando o papae diz:

— Tacinho, as sobrinhas de tio Juca enviam beijos para você!

Um desses dias, Tacinho disse:

— Papae! Eu queria escrever para o GURY, enviando muitos beijos para todas as sobrinhas do meu querido tio Juca. Eu desejava, papaesinho, que ellas todas fossem muito felizes no anno que vae começar. Diz-lhes, que eu quero muito bem aos meus collegainhas do GURY.

Hoje o papae do Tacinho, fez-lhe a vontade, feliz, porque vê que a turma do GURY não esquece o filhinho tão querido.

"A VERDADE E A MENTIRA"

Abelardo FREIRE

A verdade e a mentira são duas palavras simples, mas que teem sentidos completamente oposios.

A verdade é o modo pelo qual as cousas apparecem taes como são: realidade, exactidão, sinceridade, franqueza, etc.

Aquelle que fala á verdade é não só estimado, como tambem respeitado por todos. O homem verosz, é tambem digno de occupar cargos de grandes responsabilidades, pois sua lealdade, franqueza, sinceridade, e outros requisitos, bem attestam a qualidade de seu caracter, merecedor da confiança de todos. Não se deve no entanto, penetrar em demasia no caminho da verdade, pois não é conveniente dizer tudo que se sabe segundo diz o proverbio:

"Nem todas as verdades são ditas, pois que as verdades ditas com demasiada franqueza são desdenhadas por todo o mundo".

(o)

A mentira é tudo que se dá contrario á verdade: engano, impostura, fraude, falsidade, etc.

O mentiroso só provoca contra si o desprezo como tambem a reprovação de Deus e dos homens. O homem que mente, é, muita vezes odiado, porque tambem elle calumniar, o que demonstra a baixeza de seu caracter. Vezes ha, em que a mentira acarreta grandes prejuizos não só de ordem moral como tambem de ordem physica. E exemplos não faltam nem tampouco faltarão com o decorrer do tempo. Devemos portanto, entrar na trilha da verdade, e fugir deste vicio, que é a mentira. Aquella nos conduz ao apogeu ao passo que esta não espera senão a nossa queda.

O MENTIROSO

(Dedicado á Mana Fernanda, Lêa e Dorizinha)

FLORA LONGMAN.

Carlos era um menino muito mentiroso. Um dia sua mãe mandou-lhe comprar pães. Porém Carlos em vez de ir á padaria foi brincar na rua. Seu visinho vendo-o foi dizer a sua mãe. Carlos quando voltou disse que não comprara porque a padaria estava fechada, mas sua mãe sabendo de tudo deu-lhe muitas palmadas. E desde este dia em diante tornou-se um menino bom e nunca mais mentiu.

"Tapete magico..."

Dorisinha MIRANDA

"LAVADEIRINHA DE FORÇA!"

(MONOLOGO)

(A' Rosininha mui querida, com todo o affecto...)

Já viram que linda está
A roupinha que lavei?
Ficou branquinha, branquinha...
Bati, torci, esfreguei...
Na agua branca de espuma
Quanta bolhinha a formar!
Tão lindas e tão brilhantes!
Mas, logo vão desmanchar!
Camisinhas de organdy,
Touquinhas de sêda e renda
Vejam só estas roupinhas,
Ficaram mesmo uma "prenda"!
Agora vou estendel-as
No pequenino varal...
Voando qual bandeirinhas
Num dia de festival!...

(o)

"ROSINHA..."

Olhinhos negros e vivos, narizinho chato, bochechinhas rechonchudas e rosadas, é este o rostinho encantador de Rosinha, a vencedora de cestos e flores. Ella que vem todas as manhãs com o seu vestido velho de chita, a vender os seus cestinhos tão bem feitos, que ella mesma os tece, toda risonha e bonita com as suas bastas tranças a emoldurar-lhe o rosto. Como eu a aprecio, á esta mocinha, que desde tão nova, vê-se obrigada a trabalhar para ajudar á pobre mãe doente! Sempre com um sorriso a pairar-lhe sobre os labios, vende os seus cestinhos e flores e á tarde volta á casa, satisfeita, pela recompensa de um dia trabalhoso e util! Muitas vezes eu a via a embalar uma bonequinha de panno com o ar de quem embala a mais linda e rica de todas as bonecas... Mas... um dia, eu a encontrei chorando. Interroguei-a e ella me disse que um menino máo da visinhança tinha rasgado a sua boneca e jogado fóra... Tentei consolal-a, e ella com o rostinho mudado ainda banhado de lagrimasinhas sentidas, sorriu-me e disse:

— "Não se incommode... Que anjinho ella era! Mas... eu farei outra..." e então beijou-me as mãos reconhecida. Desde, então, uma affeição mais forte ainda, prendeu-me á Rosinha.

— "Rosinha... Papá Noel lhe dará uma boneca... muito bonita... Não chore mais..." Ella, então, enxugou os olhos e continuou a brincar commigo...

Que anjinho de bondade é ella! Papá Noel, escute o que eu vou lhe dizer de todo o meu coração:

— Papá Noel, tão querido!
Você vem, não é verdade?
Carregadinho de tudo!...
Bombons, cornetas, carrinhos,
Armarinhos, trens, bonecas
Vestidinhas de velludo...
Mas, eu quero lhe pedir,
Meu velhinho tão amado
Pra arranjar uma bonequinha...
Voando passe por mim
E vá collocal-a adiante
No sapato da Rosinha...
Ficarei contente, sim!
Por vel-a tambem contente...
Feliz com o seu natal...
Você vae me fazer isso
Não é, velhinho bondoso?
Mas... quanto a mim, não faz mal!...

(o)

"TELEPHONEMA"...

Tlim... tlim... tlim...
Alô! E' a Gitinha? Beijo-a, cara maninha, muito reconhecida. Obrigada!

(o)

A "feiticeira" do "Tapete magico" agradece com um beijo, ás maninhas: Myrthes, Florinha Regis e Gracinha Betty que foram tão gentis para com a mesma.

(o)

"CARTÃO"...

Alegre Natal! 1937! Feliz Anno Novo! 1938!

E' o desejo da Dorisinha para todos os queridos gurylandios!!!...

(o)

"RECADINHO"...

Amiguinha Lenita:

Não imagina você, o quanto fiquei contente com as palavras do seu cartãosinho!...

Agradeço e retribuo os votos de feliz natal e anno novo. O prazer de corresponder-me com você é todo meu, minha Lenita. Aguarde uma cartinha, sim!

Sem mais, sou sempre :

DORISINHA.

(o)

Em seguida a Dorisinha vae dizer "Papáo Céo", versos de sua autoria.

(o)

"Tudo é lindo, tudo é doce!...
Bandeirinhas de papel...
Grita alegre a creançada:
"Noite de Papá Noel!!!"
As luzes bordam de oiro
Da noite o escuro véo...
Os sinos tangem festivos:
"Já nasceu Papá do Céo!!!"

(o)

E até a proxima vez!

ALLÔ... MANINHOS!

Desejo-lhes um feliz Natal e que sejam sempre bomzinhos, para que o Papae Noel não deixe nunca de botar nos sapatinhos de todos, alegrias, prazeres, e muitas felicidades.

A maninha que as quer verdadeiramente

FABINHA

Succursal do Coração

HILVINHA CORLHO

I

Querida Mana Fernanda,
Ao "roubador dos corações",
Ajoelhei-me e pedi
Uma graça singular,
Que o seu futuro fôsse
Brilhante como uma luz
Perennemente osculado
Pelas graças de Jesus.

II

Zito Guimarães, escute;
se você fôsse um ladrão
Queria me roubar?
Pois aqui baixinho eu digo,
Bem baixinho, já se vê:
Dos abraços que eu tenho
Roubei um para você.

III

Para o querido Titio,
Gracinha, Anizia, Seminha,
Fabinha, Nice e Faustinha
Mando com muita amizade
E com todo meu carinho
Um caminhão de saudades.

IV

Você, querida Austerlinda,
Que vae partir pra Triumpho
Deixando muitas saudades
Mando-lhe um beijo amigo
E um abraço carinhoso
Envolto em minha amizade.

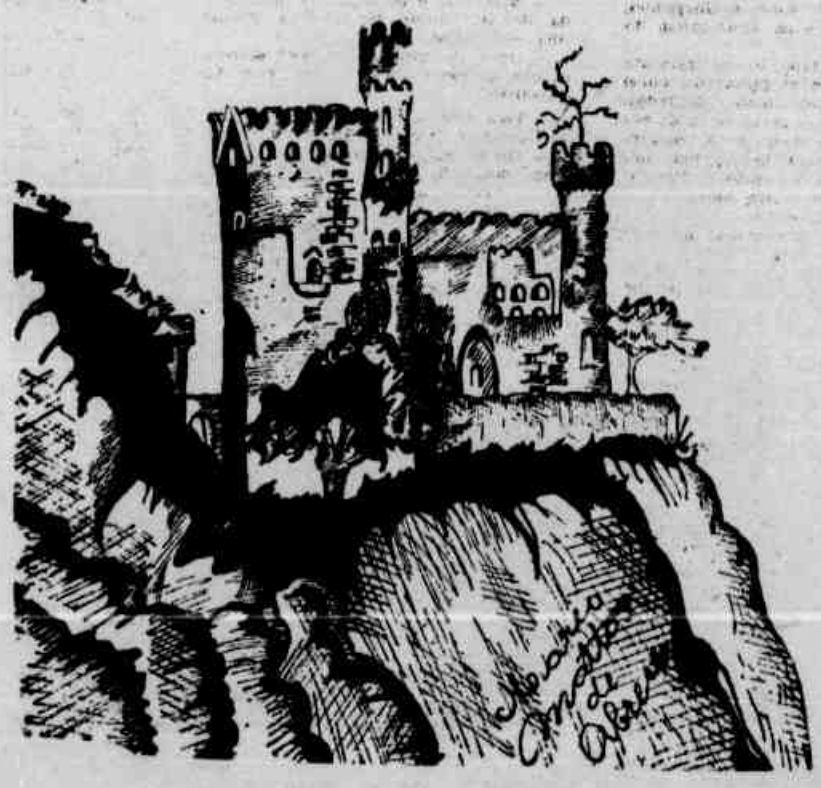

"Castello antigo", desenho de Mario Mattos

"Betty Boop", desenho de Acyra Claudino

DO TIO JUCA

AOS SEUS QUERIDOS SOBRINHOS

Com o presente numero o GURY, a exemplo dos seus irmãos nos outros Estados, suspende a sua circulação. Provisoriamente, podemos dizer, porque si é certo que não mais voltará á circulação, será no proximo anno substituido pelo orgão juvenil que os "Diarios Associados" vão lançar. Ao invés de varios supplementos infantis (o do DIARIO DE PERNAMBUCO, o do "Diario da Noite", o do "Diario de S. Paulo") haverá um só, impresso a cinco côres, nos moldes do que editam os nossos confrades argentinos de "La Nacion".

Certamente não haverá espaço no novo jornal para todos os collaboradores. Em compensação os seus pequenos leitores do Brasil inteiro ali encontrarão materia mais rigorosamente seleccionada por uma direcção que terá mais em conta o interesse geral que o regional, conforme estava succedendo.

Communicando essa deliberação aos seus numerosos amiguinhos, o tio Juca espera que todos olhem o supplemento dos "Diarios Associados" com a mesma sympathia merecida pelo GURY. E nunca lhe neguem o prestigio de suas intelligencias em formação, as quaes irão encontrar nas paginas do novo jornal o mesmo estimulo e a mesma bôa vontade que presidiam a organização do supplemento infantil do DIARIO DE PERNAMBUCO.

Cabe portanto aqui o "adeus" do tio Juca aos seus queridos amiguinhos e collaboradores. Adeus acompanhado de sinceros votos de felicidade. E que não implica em afastamento. Ao menos no coração do director do GURY a familia dos gurylandios continuará unida no mesmo affecto. A todos um grande abraço de agradecimento pelas continuas provas de sympathia recebidas enquanto esteve á frente deste jornal. O tio Juca aproveita a opportunidade para dizer a todos que continua emprestando o seu desvalioso concurso á redacção do DIARIO DE PERNAMBUCO onde permanecerá á disposição dos seus amiguinhos. Não pretendendo solução de continuidade á camaradagem que o liga aos "gurylandios", ficará contente si verificar que a estima de alguns sobrinhos ao velho tio não estava condiccionada ao interesse immediato do collaborador.

A todos um "muito obrigado" e sejam muito felizes nas suas vidas tão esperançosas.

Margarida foi á fonte

(Para a minha mamãe)

LILITA

LÁ vae Margarida,
Balde á cabeça
Cantando contente
Bella e garrida.

(o)

Achou um tostão
Passando na ponte
Voltaria pra casa?
Ou seguiria pra fonte?

Primeiro os deveres:
Irei buscar agua!
Depois os prazeres:
Gozarei meu dinheiro

(o)

A bôa Margarida
Assim falando
De balde na mão,
Lá se foi cantando.

ADEUS,

DE ELY.

Pra vocês todos, queridos amiguinhos, venho trazer o meu ultimo abraço, o meu abraço de despedida.

E' curioso como eu mesma não possa explicar o motivo porque não voltarei mais ao GURY. Mas embora longe de vocês, não esquecerei a bondade e a maneira gentil com que sempre me captivaram. Antes porém quero agradecer a todos que lembram-se sempre de mim, fazendo apparecer meu nome nas paginas do GURY, á directora da "P. R. A. Coração", a quem não esqueço e a Anisia de Mello por ter sido uma bôa photographa. Para todos o meu abraço sincero de gratidão.

E' triste se despedir
Para nunca mais voltar
E se aqui vim fazel-o
Foi só para "tapiar"
Pois eu não volto ao GURY
Mas somente em trinta e sete
Chegar logo em trinta e oito
Ely Costa lhes promette.

PARA VOCÊS

Myrthes tão linda você
Com sua grande bondade.
Cada dia mais augmenta
Por você, minha amisade.

(-o-)

Olhe, Maria das Dores
Nice agora lhe desmente:
Quem lhe disse, bôa mana
Que eu era intelligente?

(-o-)

Muitos beijos deixo aqui
Pra duas lindas maninhas
A quem quero muito, muito
São vocês, Fabia e Gracinha.

NICE.

BONECAS

ENY REIS.

Papae Noel entregou-me
Seu: Polichinello rico,
Pra Labinha mando um beijo
E muito agradecida fico.

(x)

Para a querida Gracinha
Pedi que Papae do Céu,
A fizesse sempre meiga
Pelos votos que me deu.

(x)

Maria das Dores Lemos...
Disse que eu sou formidavel
Eu "affirmo que": Dorinha
E' a prima mais adoravel.

(x)

Deixando num grande beijo
(Não vá pensar que é conto)
Digo pra Mana Fernanda:
Meu enxoval está prompto.

(x)

Você lembrou-se não foi?
De mim, com seu: Alto lá
Quero que sua sessão
Somente pra frente vá.

PARABENS!...

Para você, minha Myrthes, meus sinceros parabens, pela data natalicia.

Beijos e sinceridades.
Sua:

FABINHA

HOMAYDE

Anniversariou no dia 10 deste, Honayde de Andrade Mello.

Honayde completou 2 annos, e é filha do sr. Honorato Leitão de Mello e de sua esposa sra. Haydié de Andrade Mello, residentes no Engenho Siridó, em S. Vicente.

PARABENS A MYRTHES

Myrthes, vae para você meus beijos sinceros e votos de felicidades pelo seu Natal. Parabens!

NICE

PARABENS, MYRTHES

Pelo Natal de você, minha querida amiguinha Mirthes, deixo aqui o meu beijo de parabens muito affectuoso e sempre sincero!!!...

Sua pelo coração:

FABINHA

Conversando com a Nicia!

Celly S TANELI

Era uma tarde bella de verão, essas tardes cheias de sol, fulgurante que espalha seus raios dourados sobre as plantas, sobre as casas, sobre as campinas verdejantes!

As plantas estavam ao meu ver mais bellas, os raios solares estavam mais fulgurantes e seus raios mais quentemente dourados, a brisa mais adoravel acariciava levemente as nossas cabeças ligeiramente inquietas.

Que linda aquella tarde dourada, alegre, caracterizando o verão tropical!

Foi numa dessas lindas tardes a mais bella, penso eu! que Nicia, a menina mais adoravel do GURY, foi visitar-me.

Que alegria para mim, eu que estava um pouco gripada e tinha passado um dia tedioso! Foi-me deveras muito, muito alegre.

Nicia não veio só, trouxe consigo Helinha Ribeiro, a garota mais brincalhona do GURY.

Naquelle instantinho ia mudar a roupa; mas como estava em casa recebi-as o mais cordialmente possivel.

Conversamos muito sobre o Gurysinho, sob o titio, e sobre as amiguinhas do nosso jornalzinho.

Nicia encarna o typo verdadeiramente pernambucano; cabellos castanhos, olhos da mesma côr, ligeiramente dourados, mais alta que baixa, e sympathica ao extremo, ella possue dom de interessarnos por uma palestra banal; tem um "quê" que encanta a gente e ficamos gostando de verdade muito della!

Falei-lhe sinceramente:

— Nice, quero entrevistal-a, se você quizer conceder-me esse prazer!

— Pois não, Celly(exclamou Nicia com sua jovialidade de sempre; porque não sabe negar nada a ninguem, nem mesmo resposta, as paulificantes perguntas.

— Que diz do titio?

— Elle é de uma bondade personificada por isso gosto muito, muito delle.

— Diga-me a impressão que você tem sobre a P. R. A. Coração de Gracinha.

— Optima, Celly; não posso sair do GURY porque gosto immensamente dessa adoravel estação.

Hella que estava a conversar com minha irmãzinha menor, exclamou jovialmente:

— Celly, Nicia gosta immensamente do GURY!

— Verdade? perguntei a sorrir.

— Perfeitamente, Celly, é um optimo jornalzinho. E, já o considero-o uma coisa indispensavel!

— O tapete de Dorizinha?

— Gosto muito delle, e você não acha que aquella garota escreve muito bem?!

— Concordo. Que linda as suas impressões sobre tudo, tudo que ella vê nessa vida; como o "Ceguinho", apreciei deveras aquelle bello trabalho.

Mas, diga-me a sua opinião sobre Zita; disse eu piscando os olhos:

— Ella é uma pequena engraçada — exclamou Nicia a sorrir.

— Então, Nicia, dize-me ca, quem escreve poemas melhor no GURY?

— Lourdinha Britto, isso nem se fala.

— E versos?

— Elisabeth Coutinho, naturalmente!

E os acrosticos de Magaly são adoraveis.

— Você continuará a escrever em prosa ou verso".

— O que me vier na cabeça, Celly!

Qual de suas amiguinhas que você conhece pessoalmente, as que mais aprecia?

— Helena e Henné Mattos, Helinha e você, Celly!

— Muito obrigada, sorri eu...

— Qual a secção que você aprecia mais no GURY?

— Era a dos recadinhos, mas infelizmente acabou-se — retorquiu Nicia pesarosa.

— Que diz da Buena Dicha do GURY?

— Acho que é da a garota mais sabida do Gurysinho, exclamou a Nicasinha mui jovial.

— Quaes os garotos que você aprecia-os que escrevem sob aventuras, e as que desenham!

— Para desenhos o Gilberto Brandão e aventuras o Erico Mattos.

— Gosto muito de Niepce porque é o mais camarada do GURY é o Zito.

— Olhando a Nicia carinhosamente perguntei-lhe:

— Que achas da Prima Bondade?

— E o anjo de Bondade do Gurysinho — falou convictamente a Nicia.

— Que diz da Mana Fernanda?

— Para mim, é uma amiga muito bôa, escreve com muita suavidade e por isso agente lê com prazer os seus escriptos.

— Diga-me por quem você tem predilação?

— Rosina é uma amiguinha adoravel, acredite, Celly!

Nicia soube fazer desapparecer essa pergunta um pouco indiscreta, porque eu esqueci-me e commetti esse peccado de curiosidade.

Respondi-lhe:

— Eu tambem a aprecio muito nos seus adoraveis continhos.

— Diga-me sua opinião sobre as garotas dos outros estados brasileiros que collaboram no GURY?

— Pois não; gosto muito dellas, porque aquellas meninas intelligentes, soubam uma horinha de seu tempo para pensar no Gurysinho; por exemplo a Leidinha, a Naiva, a Myrthes e todas as outras.

Nicia já estava fatigada por eu fazer-lhe tantas perguntas, por isso conversamos um bocado, emquanto Helinha não prestava a attenção a nós duas, porque sympathizou deveras com minha maninha de verdade.

Nicia é uma amiguinha muito delicada por isso sorriu-me com aquelle lindo riso e falou:

— Celly, pasmei, sou uma quartanista gosto muito da "Pinto Junior" e das minhas collegas de classe, aprecio muito Gita e Geta Moreira, Cila Pinto é muito amigavel; Doralice é uma bôa collega, estou muito satisfeita.

— Sua materia predilecta?

— Francez, exclamou Nicia.

— A gente tem a prova, pelas delicadas traducções do livro de Mattos Ihlapina, disse-lhe a sorrir.

— Vejamos, Nice, dizem que você irá passar um mez fora?

— E' verdade vou para Iguarassu' — não é muito longe por isso não deixarei de escrever todas as semanas.

— Você hão vá fugir do GURY! retorqui rindo-me.

— Não, não, Celly, já ando a procura de algumas fujonas; exclamou Nicia.

— Já está a ficar tarde! Celly.

Abracei Helinha e a Nicia; e falando disse-lhe:

— Adeus, Nicia por favor, não seja essa a ultima visita que você me faz.

— Pois não, Celly, virei sempre aborrecer você.

— Qual nada! nem pense nisso — disse eu rindo-me alegremente — contagiada com o riso adoravel da Nicia.

— Bôa viagem, Nicia querida.

— Obrigada; adeus, Celly.

"Leidinha", desenho de Helinha Ribeiro

COITADO DO NOÉ, HEIN TIÃO? DEVIA TER SE ABORRECIDO PASSANDO 40 DIAS E 40 NOITES SEM PODER SAHIR SEM PODER DISTRAHIR-SE...
NÃO PODIA DISTRAHIR-SE? PODIA MUITO PESCAR N'AQUELLE MUNDÃO D'AGUA!
NOÉ NÃO PODIA PESCAR
NÃO, NEM PESCAR PODIA...
PORQUE NÃO PODIA? OS PEIXES NÃO MORRERAM NO DILUVIO...
NÃO! DE CERTO QUE NÃO MORRERAM! NUNCA VI PEIXE SE AFOGAR, MAS...
MAS, O QUE?
CLARO QUE NÃO PODIA, HOMEM! ELLE TINHA NA ARCA SÓ UM CASAL DE MINHOCAS!
!

ANNO NOVO

(Para Fildo, Lelia e Rosita)

DE CAMPOS LIMA

Mais um anno que passou...
...foi, no rosario do Tempo,
mais uma conta,
que a Natureza desfiou...
(o)
Mais um anno que findou...
...foi, no livro do Presente,
mais uma folha
que o Destino foleou...
(o)
Mais um anno terminou
...e nas aguas da Vida,
illusões, Castellos, Sonhos
tudo... tudo... naufragou...
(o)
Mais um anno vem surgir...
Esperanças nos trazer,
Promessas doces floridas
por toda parte espargir...
(o)
Anno Velho vae embora...
nelle tudo é occaso
vem Anno Novo... novo facho
de riso, luz e aurora...
(o)
Do Anno Velho guardarei,
eternamente a lembrança...
e, cheio de Felicidades,
O Novo aAnno... eu bemdirei.
.. ..
.e é sempre assim o decorrer dos annos,
m após outro... trazendo illusões florida...
nzendo se esquecer a velha lida
t os sonhos que se tornam desenganos...

—

Ao tio Juca, Prima Bondade e priminhos desejo um feliz Anno Novo. Felicidades!...

DE VOCÊS... PRA VOCÊS

M. A.

Florinha, Fabia e Lalinha,
Intelligentes e alegres maninhas
São aqui no GURY
Tres mimosas fadazinhas
(o)
Eny em seus "bonecas"
De mim não se esqueceu
Pois aceite mil beijinhos
E todo o affecto meu.
(o)
Nycia já recebeu
A carta que lhe enviei?
Pegue daqui um abraço
Que pra você eu guardei
(o)
Gita querida amiga
Gostei do seu "brinquedo"
Por isso aceite beijos
E abraços que mando...
(o)
Entre os gurytandos
Uma bonequinha temos
Que é a nossa amiguinha
Maria das Dores Lemos.
(o)
Pra você envio-lhe beijos
Minha Myrthes Genil
Pelo successo alcançado
Aqui com seu pastoril.
(o)
Ao tio Juca e todos maninhos
Que são bondosas criaturas
Desejo-lhes um Anno Novo
De grandiosas venturas
E... até para o anno.

"Chines", desenho de Abelardo Freire

PEQUENOS TRAÇOS BIOGRAPHICOS

ABELARDO FREIRE

José Domingos Gonçalves de Magalhães

Gonçalves de Magalhães nasceu no Rio de Janeiro em agosto de 1811. Foi professor de philosophia do Collegio Pedro II, e formou-se em medicina na Capital Federal.

Foi um grande poeta. A religião, a patria, e a natureza foram os factores principaes da inspiração de Gonçalves Magalhães (Visconde de Araguaya). Cabe ao mesmo poeta a honra de ter iniciado o romantismo no Brasil.

Escreveu: *Tumulos*, poema epico. *Antonio José*, vol. (A sua sua firma é *Antonio José*, prose, e outros. A sua principal obra foi *Suspiros Poeticos e Saudades*.

José Domingos Gonçalves de Magalhães falleceu em dez de junho de mil e oitenta e dois.

PALAVRAS CRUZADAS

De A. SOTERO

HORIZONTAES

1 — Preparo a terra.
4 — Verbo.
5 — Não é transparente.
7 — Helena. A. Dias.
8 — Especo de tempo.
9 — A favor.
11 — Rio da Italia
13 — Verbo (inv.).
14 — Mulher.
16 — Para mexilhadeiro.
20 — Mulher (inv.).
21 — Interjeicção.
22 — Celebre torre inclinada.

VERTICAES

1 — Prefixo, que significa lua (inv.).
2 — Olhava.
3 — Instrumento agricola.
6 — Tempo de verbo.
10 — Animaes.
12 — Graça.
14 — Pronome pessoal inglez (inv.).
15 — Nome de mulher.
16 — Parente (inv.).
17 — Ivo Ribeiro Silva (inv.).
18 — Nome de homem (inv.).
19 — Alimento (inv.).

O PEDIDO DO POBRESINHO

Carmita Vasconcellos

(DEDICADO AO TIO JUCA)

Nas ruas um vae-e-vem continuo de transeuntes que passam apressados com embrulhos de calçados, chapéos, etc. Os cacheiros mais ligeiros que nunca, procuram despachar os freguezes impacientes e reclamantes. Das confeitarias saem senhores com embrulhos de caixas de chocolates, passas, ameixas, noses, amendoas, etc. Em varias casas no centro da mesa ergue-se uma linda arvore de Natal com diversos brinquedos aqui uma cai-xinha de figos, ali um saquinho de bombons, mais adeante um papae Noel, bolas multicores trilhando em diversos galhos, etc. Em volta da arvore, na mesa pratos de doces, pastéis, bolos, fructos, e outros deliciosos petiscos que sempre encontram-se, no dia de festas. Creanças brincam alegres cantando em volta da arvore. Tudo afinal é um immenso prazer neste dia.

Contemplando todos estes folguedos um menino regulando uns 8 annos sentia immensa vontade de possuir ao menos a metade do que via.

Ficava triste quando lembrava-se que sua mãe estava doente impossibilitada de trabalhar e não tinha dinheiro para comprar uma só cousinha para elle.

Estava assim absorto quando ouviu o carrilhão dar 22 horas e ... caminhou-se para a igreja onde estava repleta de familias ricas e bem vestidas. Ajoelhou-se num cantinho e assim humildemente assistiu a missa do galo. Quando esta terminou viu como aquellas pessoas tomavam os carros com agasalhos por causa do frio que fazia, e as creanças anciosas por verem os brinquedos que papae Noel collocara nos seus sapatos.

Desconsolado caminhava sozinho. Não tinha pedido nada a papae Noel, porque na sua opinião papae Noel não gostava delle. Depois de uns dois annos não recebera nada para o seu sapatinho. Parecia que o velhinho só gostava dos meninos ricos. Seria verdade? talvez fosse a causa delle ser pobresinho, não receber brinquedos no dia de Natal. Mas... se não pedisse um brinquedo. Sua mãesinha estava doente... e quem sabe se pedindo a cura da bôa mamãe, papae Noel tivesse pena delle? Talvez tivesse... E assim resoluto encaminhou-se para casa, com a esperança de alcançar seu pedido.

)x(

Meia hora depois chegava em casa. Porém... oh milagre. Vinha ao seu encontro sua mãe com os braços abertos proximos para abraçar seu filhinho. Estava curada, completamente curada. Então abraçou-a com lagrimas de emoção disse: — "Papae Noel, o bom velhinho, concedeu meu pedido"!

MANINHAS QUERIDAS

LALINHA LOPES.

Minha Lea queridinha,
Você é tão delicada!
Incluiu-me no seu verso
(O da semana passada).
)x(
Por isso, querida Léa,
Meus beijos venho lhe dar
E prometto, Leasinha,
Que hei de sempre lhe amar.
)x(
Myrthes e Flora Longman,
Agradeço a bondade
E em troca lhes envio
Um beijo e muita saudade.
)x(
Minha bôa Rosinha,
Como lhe posso agradecer?
Olhe, a sua Miscelania
E' linda quanto você.
)x(
Vou lhe pedir uma coisa
Filipa, querida maninha
Responda a minha carta
E não esqueça a Lalinha.

Desenho de A. Lucena

SAUDADE!...

(Se meu papae fosse vivo, hoje seria seu anniversario...)

FABINHA CAMPELLO

Quanta ternura existe,
Nesta palavra querida!
Pequenina, mas occupa,
Quasi toda minha vida...
(-o-)
A morte levou papae,
Mas você ficou commigo;
Ingrata, eu não lhe quero!
Vá embora, é o que lhe digo.
(-o-)
Mas você é tão teimosa,
Que commigo, quer ficar;
Saudade... vá logo embora,
E me deixe socegar!...

DE ELY

Lindo, lindo, minha Graça,
"Hontem, hoje e amanhã".
Aqui, num abraço sem fim
Peço a maninha que faça
U'a cartinha pra mim.
(x)
Flora Longman, um abraço
Por ser assim tão mimosa
E um tambem pra Gitinha
Porque é tão graciosa.
(x)
Minhas Zezé e Lenira
Vão dois beijos pra vocês
E espero brevemente
Encontral-as outra vez.
(x)
Flora Rega, agradeço
Beijando a bôa maninha
Que sabe bem conquistar
Que sabe ser bôazinha.
(x)
Maria Eunice, appareça
Responda minha cartinha
Ha tanto tempo não tenho
Suas noticias, maninha!
(x)
Myrthes fez annos, por isso
Com alegria, abraçando-a
Dou-lhe beijos, parabens,
Dizendo que a não esqueço
Que a quero muito tambem.

Gury

SUPPLEMENTO INFANTIL do DIARIO DE PERNAMBUCO

ANNO II | RECIFE — QUARTA-FEIRA, 29 DE DEZEMBRO DE 1937 | NUMERO 102

AS AVENTURAS DO GURY

★ ORIGINAL DE CORRÊA ★

Olhe, Coló, vamos jogar
Essa bomba em quem passar.

E o pobre do Bastião
Foi a victima então.

Qua! qua! qua!, que gosado,
Como foi engraçado...

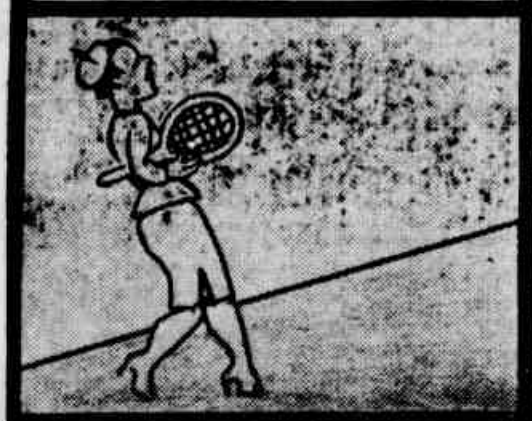

Agora é a Maria Raqueteira
Que surge toda faceira,

Aos olhos do garoto.
Espere, diz o maroto.

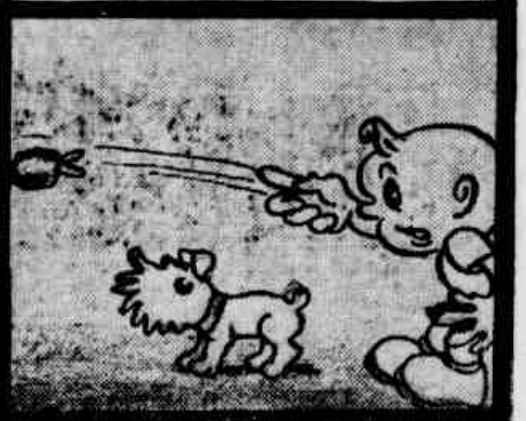

Temos uma conta a justar
Você vae me pagar.

Nisso, o Gury valente
Arremessa a bomba novamente

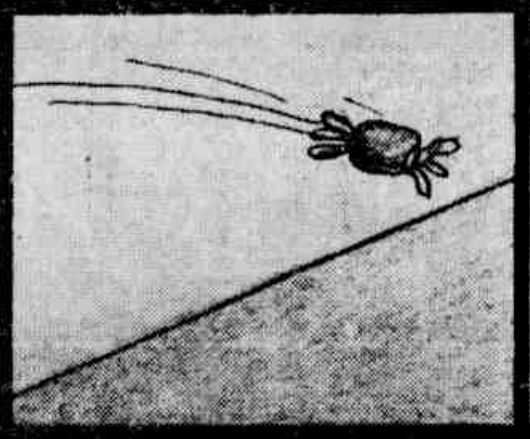

Mas que ella rebate
E depressa parte

Contra o nosso valentão
Que levou uma bôa lição.

ESTE SUPPLEMENTO NÃO PODE SER VENDIDO EM SEPARADO